京城日報
夕刊
九月十五日(土)

芳醇無比 菊美人 西山 釜山 吟釀

進退谷まった直魯軍 改編を申し込む
白崇禧軍に對しては 前進中止を請ふ

【北京十五日發】灤河以西を徐々に前進した革命軍は先鋒を灤州に進め逃げおくれた直魯軍の一部は捕虜となつて直魯軍を改編しつゝあり、改編が終れば灤河を渡り追撃する計畫であるが張宗昌氏は白崇禧氏に向つて貴下の要求に應ずるから灤河以東に前進することを中止されたいと申込む一方張學良氏に對して奉天軍に改編を申込んだ、張宗昌氏は目下昌黎石門間に部下と共に蟄伏し進退に迷つてゐる

奉軍から前進中止交渉

【天津十四日發】支那側の報道に依れば張學良氏は十四日白崇禧氏に對し直魯軍は奉天側で責任を以つて處置するから革命軍は灤河を境として前進を中止されたいと打電して來た

改編か？解散か？

【天津十四日發】張學良氏代表何柱國氏は十三日午後昌黎に到着、直魯軍幹部と會見し、全軍を改編せば軍費として一ケ月六十萬圓、若し解散に合意せばその手當として百二十萬圓を支給するとの條件をもつて折衝中であると、なほ張宗昌氏は昌黎に留まるとの説がある

方永昌軍武裝解除
方軍抵抗し激戰數刻に亘る

【天津十四日發】十三日朱明山海關から秦皇島に到着せる奉天第三十軍第二十六師の二千五百は先發山東軍から逃れ來た方永昌軍千二百に對し十四日午前一時突如これを包圍して武裝解除を要求したが意見合はず午前四時同軍は遂に應ぜず約三百は山海關方面に逃亡し八百名は武裝解除されたこの激戰約三時間繼續し町の家屋は破られた同地人心極度の不安に陷り[illegible]午前七時銃聲やみし後も商を開かず行人またえ[illegible]安堵の胸をなでおろした

改編を條件に軍費を提供
直魯軍へ交渉開始

【天津十四日發聯合】張學良氏は何柱國氏を入關せしめ張宗昌氏に直魯軍の解決につき交渉させたがその内容は全軍を三萬に縮小し奉天軍に改編すべく若し應ぜずとあらば解散費六十萬元を交附し或は又解散せしめるに於ては[illegible]の軍費全部を奉天側から提供する右の内いづれかに決定せよといふにある

張靜江氏

【杭州十五日發】當地に滯在中の張靜江氏は北平政治分會首席就任を承諾し十六日上海に赴き蔣介石氏と協議の上近く北京に赴任すると

支蒙軍對峙
呼倫貝爾に寒氣迫る

【ハルピン十四日發】支那軍は蒙古軍と衝突を續けて蒙古側を威壓せんとしてゐるが他方コロンバイル方面は寒氣俄に迫り支那軍は食糧に窮し服裝具を變更してゐる

三國から強硬な聲明

【北京十四日發】日英佛三國側は[illegible]行政狀態に關する第一次ステートメントにつき國民政府の回答をまつて更に第二次ステートメントを發表すべく最後的決定をみてゐる、即ち第二次ステートメントは國民政府の不法行爲を明瞭に指摘し國民政府一切の對外行動に信を置く能はざる理由を述べ今後列國的にすべての新營的援助を遮斷するのやむを得ざる旨を闡明するものと觀測する

織田萬博士
陪審官に任命

【ゼネヴァ十四日發電】國際司法裁判所判事織田萬博士は同じく判事たりしコロンビア大學教授ジョン・バセット・ムーア氏の辭任後空席であつた常設國際司法裁判所陪審官に本日任命された

陪審法實施 日行幸打合

【東京電話】關屋宮內次官は十五日午前十時首相官邸に田中首相を訪問したる後十一時半宮內省に一木宮相を訪問し來る十月一日陪審法實施當日聖上陛下の行幸を仰ぎ奉る件につき打合せする處があつたなほ十月二日は大審院、控訴院、地方裁判所を御見學になる豫定である

順天時報壓迫問題
岡本領事より嚴重抗議
國民政府側ひたすら陳謝

【東京電話】外務省着電によれば芳澤公使の訓電により岡本總領事は十三日午後國民政府外交部を訪問北平における順天時報壓迫の實狀を説明、嚴重抗議したる上外交當局の遺憾の意を表し

一、押收せる新聞は即時返還すること
二、販賣に全然故障なからしむること
三、將來再び斯かることなきやう北平郵政當局に訓令すること
四、同時にこの旨交通部にも通告すること

を要求した、岡本領事は更に郵政總辦を訪問し同樣の抗議をなしたるに郵政總辦は既に北平郵政局よりの報告に接し重大事件と認め北平郵政司に至急地方官憲と協力圓滿解決をなしその結果を報告すべき旨訓電せるも今一度訓令を發しそれにても解決を見ざる時は正式に國民政府より北平政治分會に宛て取締命令を發すべしと述べひたすら陳謝に努めたと

三民主義に共鳴
蒙古と英國が怪しい

【ハルピン十四日發】コロンバイル地方でもコロンバイル蒙古國政委員會を組織し三民主義に共鳴し蔣介石氏の態度を賞揚してゐるが日本側の態度を非常に大觀して日本の同情と援助を希望してゐるといふなほ蒙古軍の軍資金はロシア極東銀行支店を通じて供給されてゐるが英國商人が米五萬噸を抵當に取り資金を蒙古軍に融通した事實もあり蒙古と英國とは密接相通ずるものがあるのではないかとみられる

下田將美氏講演會
愈よ今夜（七時から）公會堂で（入場無料）

白崇禧と張宗昌と 張學良の關係（中）
奉天支局　北原生

張學良が何故に關內張宗昌の軍隊を[illegible]全に成立せないのに白崇禧の要求に絕對服從して直魯軍を[illegible]方面より撤退すべく張宗昌に交渉しくいはねばならぬかについては何れもその真意の奈邊にあるかを[illegible]はさるを得ない、元來張學良の現在の兵力は既に五萬以上に過ぎない、それに反して直魯軍は七萬三四萬面軍に五萬（山海關にあるもの）數の上においても決して白崇禧軍にまけるといふ事は絶對にないはずである。然るにも拘らず白崇禧の攻撃を恐れ、更に直魯軍の解除を余儀なくせねばならないのは要するにその裏面において張學良として[illegible]はやむべからざる理由があり、それは現在直魯軍の三四方面軍の主力が[illegible]の實權を掌握するものは張學良であり楊宇霆の勢力である。楊は南北妥協の唯一の主張者である關係上、張宗昌の北平熱河方面にあるを喜ばず宗昌の要求を拒絶しひいて武裝解除を、他を驅逐せねば南北妥協が完全に成立せないといふ立場から、是非とも張宗昌軍を東方面より撤去せしめる事を主張して居る。若し張學良にして張宗昌軍に對し、直軍の要求を拒絶しひいて武裝解除をせない場合、彼は三四方面軍をして直魯軍と行動を共にせんとする張學良に反旗をひるがへして直軍を武裝解除し、更に國民政府軍と行動を共にせんとする虞れがある。から、張學良としても今が東三省における自己が張學良の運命を決せんとする大事の時であるから、楊宇霆の進言をすげなく拒絶して張宗昌を助け白崇禧軍に當たる事は余程の考へものである。一方張宗昌に於ても張宗昌の從來のやり方に多少あきたらぬ點があり、張宗昌の東三省に逃入つて來る事をあまりよろこばない風向があるので、仕方なく白崇禧の要求を入れて張宗昌を山海關方面より驅逐する事に賛成したものである。

しかしこの驅逐宗昌を東方面より驅逐する事は張軍としては容易でない、七萬といふ直魯軍を東方面に驅入する事はまだ直魯軍がこれを誰に[illegible]る事は[illegible]である、趣[illegible]である、張宗昌がこの窮地に追はれて居る現在にすれば張學良に驅逐される事は、張宗昌を如何にするかが大問題である。張學良に對して張宗昌が[illegible]撃されてしまふといふ方針であるが、張學良の鐵[illegible]或はやがてこれ等の直魯軍を邦に[illegible]ある。要するに直魯軍の解散といふ事は張學良としても大分考へたらしい、それで張宗昌の軍隊は[illegible]方針は白崇禧に向かつて直魯軍を[illegible]にし、そして張宗昌を一歩も入れないといふ[illegible]を攻撃すべき事を熱心に要求した事にし、そして直魯軍を一[illegible]して來た時は、これを武裝解除するといふ事にしたものである。

同時に張學良は張宗昌に「俺の手を立てゝくれ」と東三省に抵抗して關外より灤州方面に退却して白崇禧軍に抵抗してくれるなといふ事を要求してゐる。然し張宗昌は飽まで白軍と戰ふべく張學良の要求に[illegible]といつて居たが、張學良の要求をすげなく拒絶する譯にも行かず、んや張宗昌に[illegible]直に角本月三日は張宗昌は灤河方面に退却して[illegible]から全軍を灤河方面に集中せしめる事となつた。いはゆる張宗昌の迷撃をやつたが、直軍はこれに應じ張學良の窮地に[illegible]更に遷延はなれ合ひの戰爭をしたといふに過ぎないのである（十三日記）

政務總監

【兼二浦特電】政務總監は兼二浦に一夜を過ごした總監は朝早くより三菱製鐵所の各工場を約二時間にわたり熱心に視察しそれよりランチにのり[illegible]の諸施設をめぐり上陸、[illegible]學校を視察したのち一旦三菱社宅に引返し[illegible]にて晝食をとり[illegible]に引返し午後三時十八分兼二浦發列車にて歸城の途につく

▲[illegible]會 [illegible]午後〇時半から[illegible]ホテルに招待し午餐會を開いた

人

◇池上政務總監 黃海道巡視中の池上政務總監は十五日午後八時四十分京城驛着列車で歸城することになつてゐる
◇亞野安氏（平北警察部長）新任挨拶の爲十五日本社來訪
◇森脇英吉氏（平北財務課長）同
◇野口遵三郎氏（東京高師教授）十五日入城朝鮮ホテルへ
◇神保清一氏（遞信省技師）同上
◇山下親氏（日本大學教授）十四日入城朝鮮ホテル
◇木村三四郎氏（代議士）十五日入城▲野口遵三郎氏（東京高師教授）同上
◇池園哲太郎氏（東京市社會教育課長）▲後藤隆之助氏（對支文化會理事）十月一日安東經由來鮮約三週間の豫定にて鮮內視察
◇國澤新兵衛氏（京南鐵道社長）十六日夜退城の豫定
▲鮮銀總裁歡迎 府尹會頭司會の加藤鮮銀總裁歡迎會は十四日午後七時朝鮮ホテルに開催官民二百餘名出席盛會であつた

無私めがね

◇國外へ來ると、野蠻にばけものに、それから革命軍。ベランメエと張學良は小僧をすりける。
◇大陸に僕の名が近ごろ傳へられすぎる。聞けば僕は政治が飯より好きなのだそうだ。それでわかつた
◇讀券公民といふモットーは結構だが、行ふは難い。先づ安部磯雄よ、ここまでおいで、甘酒進上。
◇はじめ若く、のみわろし、わるい正しは膝ひ下げたしと、藤原銀次郎ひ上げたし。

北鮮水害 義捐金募集

咸鏡南北道地方の水害慘狀は今更喋々を要しません。慘害は痛切にして、救護は急を要します。本社が率先して、義捐金募集を開始したのも全く之れがためです。義捐金額の多寡は論ずるところでありません。いくらでも罹災同胞慰問の赤心の結晶として、確實且つ至急御取つぎいたします。金額に拘泥さるゝことなく、至急本社事業部「義捐金募集係」宛御申込を願ひます。早速多數篤志家の應募のあつたことは本社の深く喜ぶところであります。事務の都合上毎日正午を期して當日の義捐者芳名を新聞紙上に發表することゝしてゐます。

京城日報社

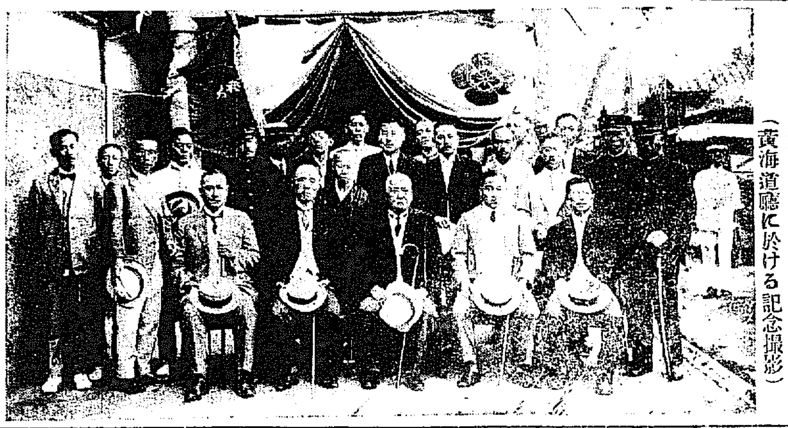

西鮮巡視中の政務總監（黃海道廳に於ける記念撮影）

名古屋博覽會 開會式擧行

【名古屋十五日發】御大典奉祝名古屋博覽會は十五日午前九時から賀陽宮殿下の台臨を仰ぎ開會式を擧行した同博覽會は鶴舞公園五萬坪の地に開かれ全國各府縣は勿論朝鮮、臺灣、北海道、滿蒙の特設館もあり會期七十日間である

地主懇談會

朝鮮農會では來る廿五日長谷川町京城商工會議所において全鮮地主懇談會を開催することになつてゐるが參列者は農會役員の外地主約六十二名で協議事項は先般本府から發表された小作慣行改善に關する件、農事改良に關する件等である

分掌局監督課長 會議終る

遞信局會議室で開催中であつた分掌局監督課長會議は十四日までに協議事項を終了し十五日は主管課との事務打合せをなし十六日それぞれ歸任のはず

ラインランド 撤兵解決か
獨佛外交の癌に 一道の光明萌す

【ジュネーヴ十三日發聯合】獨佛外交の癌とされてゐるラインランド撤兵問題解決のため英、佛、白、伊、日など關係各國代表が十三日二時間余にわたり協議した結果同問題の解決は有望となつたので更に次回會議を十六日に開くことになり右問題を閣議に諮るためパリーに歸つたフランス外相ブリアン氏は當日までに歸來のはず

自慢の味は 金扇 金扇味淋 [illegible]酒造株式會社

妖鬼流血錄【91】
長谷川伸作　木村哲二　伊藤幾久造畫

返り咲したおせん（4）

源次が歸つた後へ、一足違ひで、おせんがのつそり歸つて來た。六藏は例の無氣味な微笑を浮かべながら、源次がいまゝで待つてゐたことをつげて、「旦那が大層怒つてゐらつしやいましたよ。私にくるのに弟子にするなんて法はないと仰有いましてね……、もう當分こないやうなことをいつてらつしやいましたよ」「何だつて……ヘンひと面白くもない。旦那が怒つたつて……へ出ちやア見があるんだ、たまには戶外へも出らアね……」押へられると、ポンと彈ねかへしたいのがおせんの性質。腹が有つて殊更に聲を含めて云ふ六藏の言葉にまんまと乘つて、おせんはツンと憤つた。

その腹だたしさが翌る朝まで持ち越して、昨日よりも更に早めに家を飛び出した。その自分の後から六藏が見えがくれに尾行けてゐる事など、おせんは無論氣づかない。

が、おせん格別行先がないのだ。罵られまで、心の寂さを忘れ得られるやうな場所、それを彼れ此れと考へたが、街中の雜踏も飽きたし追手を待つ身には、絶えず氣をつかはねばならず、靜かなところをと求める心が、現代で云ふ郊外散策、おせんそれを思ひついた。

空も氣の好い秋の陽を身體いつぱいに浴びて、小腐の畔りを辿づれに氣まかせ足まかせに步るくいつになく氣も心も輕りとして爽快な追憶も浮んで來ない。簡々、畔や松や雜樹やを點く手の小流らしい溪流が有ると、おせんはそこへ立寄つては、溪流に咽をうるほし、煙管から煙を悠々と吸ふ。然く旅でもなんでもない能樂あるきだから、これだけの悠長さがある。だが、尾行をしてゐる六藏にとつては之は堪まつたものではない。好の足でのろのろとあるくのを見けるのさへなま易さしい努力ではない上に、道々からしい疏緩をくはれてはやり切れたものではない。その焦らしさが『聽えてゐる……』といふ敵愾心になつて、何かしら源次への報告の材料を握らずにはおかぬといふ意地に注ぐ油となる。

おせんはいつか堀の內近くにきてゐた。丁度いゝ、お祖師樣へ參詣、といふ氣になつた、なんぼなんでも何か目的がなくてはあるけるものではない。

堀之內祖師堂の境內はことさら靜かだつた。近在の者らしい詣者が、十五六の娘らしい娘と並んで參詣の前へ額づいてゐるのと江戶の商人の老夫婦といつたつくりのが新女房らしいのと水入らずの二人ぎりで參詣をすませて、物珍しさうに隅々としたところをあるいてゐるほかには人の影もない。

おせんはお堂の前へ手を合せたが、さて別段に願ひごとをするともなかつた。どうせ世の中は一寸先は闇、なるやうにしかなれないと思へば格別人生の幸福を願ふ氣も起こらない。ただ、もうすこしの間だけでも、松平家の人たちに發見られないやうに、とこれだけは信心氣が起こるのだ。

お詣りを濟ませて、すこし時刻の過ぎた頃、境內の茶見世にやすんで、うまくもない駄菓子を煙草代りにつまんで、金口の煙管に江戶煙草をつめてゐる時、おせんはおやッと思つて思はず立ち上りかけた。本堂の傍の庫裡から出て、此方へ向つて靜かにあるいて來る一人の若い僧侶の顏が、一目一瞬と見てゐるほど似てゐるからだつた。あの村上數馬に似過ぎてゐる僧侶の髮型を離れずに、おせんの身體は磁しくふるへた。と、僧侶の方でも、それとなくおせんに鋭い眼線を投げてゐるらしい。

あすの天氣（16）

低氣壓は支那浙江省より大陸に沿ひ入つて満洲西部に向ひつゝある又日本海にも小低氣壓があるため朝鮮は一般に天氣は悪く中部は雨其他は曇つてゐる滿洲の高氣壓はだんだん強くなつて中島に張つて來るから明日は天氣は良くなる

豫報　雨後晴
氣溫　十四日最高 [illegible]　最低 [illegible]

新式 電療法教授
▲人を助け 自己を助け！
益々有望なる新職業
第四十四回 募集
實地速成 通信速成 本科五百名
每月十五日開始
▲男女年齡を不問相當教育を有する者（容易に入學出來る）
X光線 課目一般電氣治療及又
〇講師 大槻醫士 外數名
（內容規定書進呈）
大阪市住吉區天王寺町一ツ家二七
大日本電療專門學院
電話戎三三二五番

月經 無類特殊藥
トマリ四五ケ月以內キツト安心できる効力確實の流下作用にて安全に目的を達する新發見無類の特效藥なり。ツマラヌ劾なき外用藥や下痢藥に迷はず來談又切手封（說明書）呈
大阪市住吉區天王寺町九五一
東京藥局村田領藥所

本欄特別廣告取扱 大阪淡路町三 浪華廣告社

カタログ進呈
天幕・雨覆・麻綿帆布・ヘシアン布
大阪市北區灣川町（表門筋角）
中村商店加工部 電振大阪北七二三一八五六二
商報進呈

肥料の素
定價壹圓五拾錢（內地外二十錢增）
堆肥用壹千貫分 堆肥五反分
肥料の素は如何なる[illegible]
世界的の大發明 空中窒素の利用
肥料界の大革命 專賣特許
發賣元 大阪市東淀川區[illegible]町六九 中井商店
製造元 [illegible] 菌農園 振替口座下關一〇八五〇番

金山自働製筵機械 中井式專賣特許第七四四二六號
金牌受領
本年五月大日本勸業博覽會に於て本品中本機は一番最新式の優秀なる機械にして我が製錠界に於て名誉ある[illegible]
五匹 材料は[illegible]
價格低廉
發賣元 [illegible]

製造問屋 最新玩具各種
如何なる玩具の種類でも豐富に取揃へて居ります
カタログ進呈
大阪松屋町四〇 末吉橋電停前
若林金次郎

戰友丸
胃腸 肺 肋膜と 悪疫 豫防に
四季を通じての家庭常備 旅行必携藥
本劑は砲彈よりも流行病を恐れし昔日の日露役に我出征軍幾萬の生靈を保護し戰捷せしめたる軍需品の主藥なり然して其主効に對し拔群の奏効は世評に定評あり。
（主効）胃腸加答兒、消化不良、胃酸、胃痛、腹痛、水傷、食傷、咳嗽、結核、肋膜炎、氣管支加答兒、肺炎、赤痢、脚氣、腸窒扶斯
定價 一圓 二圓 三圓 五圓 拾圓 （試料用 五十錢）（送料不要）
日露戰役ノ今日征露丸ノ名稱ヲカサラズ（大正十五年六月）大藥局調查
政府登錄 戰友丸 ノ文字ニ御注意
大阪市天王寺區餌差町 帝國戰友相愛會

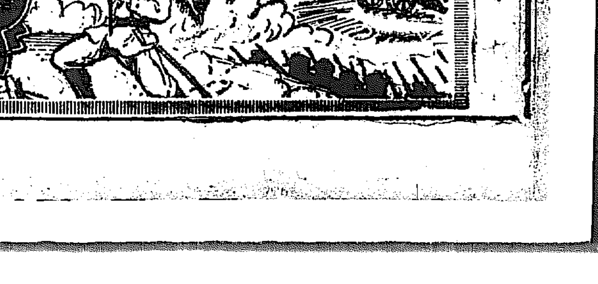

民間の功勞者も大典の諸儀に參列

兩院議員の資格により内選も既に終る

【東京電話】今秋御大典に際し民間功勞者中より勅旨をもつて貴衆兩院議員の待遇によつて饗宴に參列せしめられる二十名の選定については豫て内閣において各府縣方面と協議の上、來る十八日の閣議に承認を求めた上、直に一般授長官に通牒する手續きをとるはずであるが大體左記諸氏は最も有力な候補者とみられてゐる

實業家側

日銀總裁　土方久徴

三井代表（二名）　團琢磨　池田成彬

三菱代表（二名）　木村久壽彌太　串田萬藏

大阪財界　堀啓次郎

京都商工會議所會頭　濱岡光哲

浅野總一郎

原富太郎

（山形縣）本間光彌

社會事業家　留岡幸助　岸清一　山室軍平

新聞通信雜誌關係者　村山龍平　本山彦一　光永星郎　三宅雄次郎

兩女史も參列の光榮

安藤幸子女史と堀口きみこ女史

【東京電話】ヴアイオリンの大家安藤幸子女史とお茶の水女子高師範學校教授堀口きみ子女史の二女性が御大典饗宴に參列の光榮を得た、女性としてこの大儀に參列しうるは[illegible]

一日の御儀に有資格者に賜饌

朝鮮では道廳所在地で

今秋擧行される御大典の饗宴[illegible]

光榮に浴する人達

[illegible]

京城では勤政殿で盛儀

總督の慶賀禮で祝賀會

[illegible]

變つて來た近代女の容貌

諸家の現代婦人觀

【ロンドン發電通】近代婦人の容貌は果して變化しつゝあるか又現代婦人のタイプは如何なるものであるかに關する諸家の發表した意見は左の通りである。

◇

パートラム、ペダグラス氏（畫家）時代の推移と自由は婦人の容貌にも變化を與へ近代婦人の容貌は前代のそれに比して遙に[illegible]

◇

リチヤード、スピード氏（醫師）[illegible]

◇

トループリツチ女史（婦人服裝家）近代婦人の容姿は昔の女に比べて體格がよく[illegible]

齋田拔穗式の前一日大祓の儀

けふ拔穗使により いと御嚴かに執行

【齋田電話】悠紀齋田拔穗式前一日大祓の儀は十五日[illegible]

一行は

十四日朝大田[illegible]

禮装で

[illegible]

拔穗式

[illegible]

鐵道輸送料の値下げを斷行

一トン七十厘見當　關係局部で考究

[illegible]

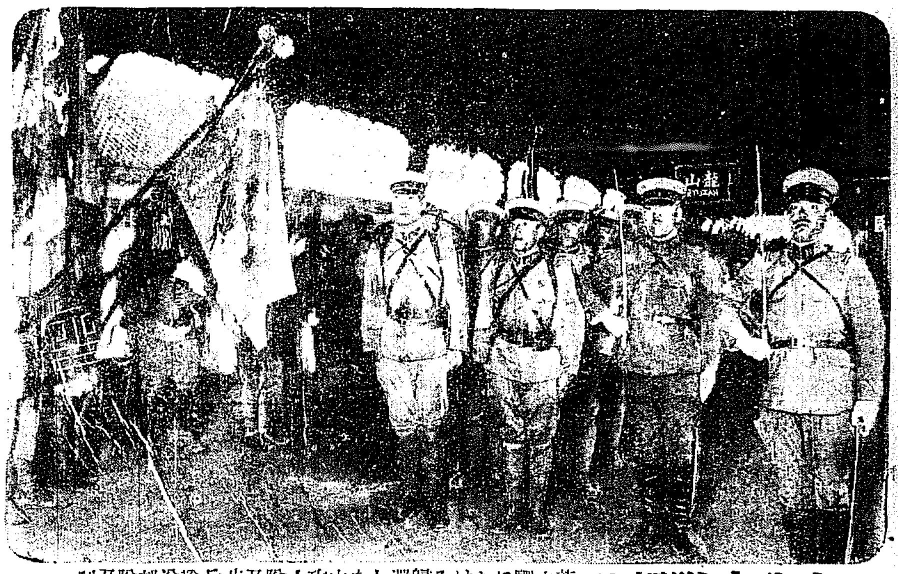

山砲小隊歸る

龍山驛における歸還した山砲小隊及步兵輸送部隊及び出迎への人々

のどを締められその儘氣絶

散々心中を迫られた藝妓はじめの話

【大邱特電】[illegible]

國境派遣の山砲隊歸る

「治安は完全に維持」原田指揮官語る

[illegible]

巧妙極まる密輸振り

山口の取調べ進む

[illegible]

殖銀から一千圓

水害義捐の申込み

[illegible]

水害義捐金

十五日正午〆切

金一千圓　朝鮮銀行

金一千圓　朝鮮殖産銀行

金拾五圓　橋口金物店

金拾圓　東洋堂印刷所

[illegible]

累計　八千六百拾九圓四拾六錢

現代大家繪畫展

あすから三越に開催

[illegible]

京城名物　文化まんぢう　大和軒

タクシー　メーター附　京城自動車

十六日より二十日まで　於三階

現代大家繪畫大展覽會

棲鳳、清方、春擧、關雪、溪仙、獨山、契月、印象、浩一路等現代諸大家の新力作になる逸品のみを蒐めての大展觀

秋の帽子賣出し……於階下

その色合に型に何れも今秋流行の粹を見せた歐米一流會社の特製品並に優良なる和製品等

三越　京城

強く壯んならしめ病ひを根治する不思議な靈薬　論より證據御試用の上御評判を願ひます

天藥泉

主治効能概略（一種にして内服と外用兼用の便あり別に浴用もあります）貧血。病後衰弱。神經衰弱。慢性及急性胃腸加答兒。消化不良。食傷。胃痛。急性下痢。腺病質。麥黄病。神經痛。腰痛。痔疾。切創。打撲傷及挫傷。火傷。凍傷。毒虫刺傷。皮膚病一切。慢性泌尿器病。生殖器病等

○各地著名藥品店にて販賣致して居ります

製造元　京城南山町二ノ四六　昭和商會

無料裁斷開始

婦人服と子供服の家庭裁縫を御勸めするため……

婦人服部の技師長以下數名店頭にて生地の裁斷、裁縫の御相談に無料奉仕いたします。

御遠慮なく御利用下さい

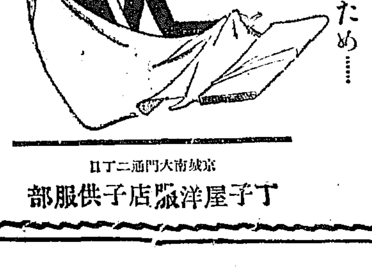

◎ーヤール三圓五十錢以上種々有之候

京城南大門通二丁目

丁子屋洋服店子供服部

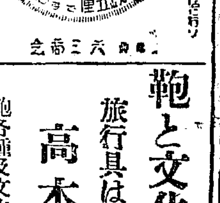

狩獵の季節來る　御準備は弊社へ　在庫豐富

銃砲と火藥

德本商事株式會社

◎産婆生徒募集　福岡産婆學校

京城龍山間　一円均一タクシー　京城驛前　平和自動車部

鞄と文化夜具入

旅行具は是非高木へ

鞄各種及文化夜具入製造　京城本町一丁目三六　高木鞄店　同一丁目一八　高木支店

コドモ展出品　佐々木商業部總本店

小學校の畫科に テープ繪を薦む
のんびりした氣持を充分に味はされる

はじめてテープ繪を見た人は殆ど全部はその新しい境地に驚くでありませう。しかし間もなく從來の一般の繪よりは一種の束縛を感じ、その描法の自由さを感ふでせうけれども一度この描法に接して見ると、そうした束縛を感じないのみか全く自由の天地が開ける事に更に驚異を感じなければならないのであります。從來の繪はあまりにセンチメンタルでありました。これを解決する爲にはどうしても大膽に明るくのんびりした素直な描き方が必要であります。テープ繪は[illegible]を大きな[illegible]で無雜作に[illegible]を思ふ存分にしつかり掴んで出來た線と面積に色テープを自由に大膽に取扱つてのんびりした力強い表現をする事が出來るのです。油繪が色彩の上から非常に繊細的なものであるといふ事はいふまでもないのですが、小學校の生徒にこれを敎へてむやみに新しがつたりする嫌があるますが、それはあまり感心しない事です。小學校の生徒にはそれ相當の[illegible]もありまた本當に[illegible]な時間の中で敎へなければならないのに專門家のやうな事をさせるのはどうしてもうなづけないのであります。そして、その爲に非常にセンチメンタルな[illegible]的な感覺を逃げる生徒があるのです。今は丁度その行き詰つた狀態で、この狀態を救ひ出すのはどうしてもこのテープ繪でなければならない樣に思ふのです。よくテープ繪は繪でない、手工だなどといつて居る人がありますが、それは間違つた考へ方をする人で、繪はいはゆる純正美術であつて、それ自身が獨立して價値を持つてゐるものであります。又色テープを道具として平面に立體の表現をしてゐるのであるから少しも疑ふ事の出來ない繪であります、そして繪として見た效能を舉げれば

一、描くに極めて簡便であつてテープ以外の器具器械に必要でない事
二、着色が實に容易である事
三、[illegible]
四、大膽に[illegible]として大膽な表現が自由である事
五、強烈な美と色とを表現する爲に適する事
六、描いて居る間少しも汚れぬ事
七、總ての者が興味をもつて描く事

右の次第であるからこのテープ繪は[illegible]なく圖畫科の仕事として一般小學校で採用して頂きたいもの[illegible]

足の美に見惚れて
自動車に轢かれる男

[illegible]……洋裝婦人のスタイル[illegible]明治のはじめ、いはゆる鹿鳴館時代にはコルセットを締めて[illegible]服裝のスカートを[illegible]あるいたのが、當時のモダンガールのスタイルであつた[illegible]最近のそれはすべてが短いスカート、絹のストッキングにつゝんだすんなりした足を現すのが美だとする。[illegible]西洋婦人のスタイルは日本のモダンガールの大根足を[illegible]ニューヨーク[illegible]

脚……裸脚の美 [illegible]

白セルの洗濯法
水石鹸を用ゐて

絹物類や毛織物などの高級なお洗濯物を洗濯して何時も困らされるのは生地が縮れてかたくなったり、色がさめたり、艶がうせたり、或ひはちゞんでしまひ易い事であります。これは大切なお洗濯物として大きな打撃でありますが、それを防ぐには水石鹸を使用して、手早く洗ふに限ります。尚もエルエル水石鹸、サトウ水石鹸を使用するがよいと思はれますが、水石鹸で洗濯するには次ぎのやうにするのであります。まづ季節のものとして白セルのズボンを洗ふには水を一升に水石鹸五勺の割によくまぜ合せて、ズボンをひたし、板の上に伸ばして毛ブラシで洗ひます。汚れが落ちたら水すゝぎを二回してさかさにはさんで乾かします。それが九分通りかはいた處でアイロンで仕上げればよいのです。[illegible]同じ石鹸の液に浸して、輕くもみ洗ひをし、水すゝぎ二度の後、きつと絞つてそのまゝ陰乾にします。[illegible]九分通り乾いた時アイロンで仕上げます。[illegible]ジャケツや首卷類の毛編物に編んだものは形がくづれないやうにする爲、[illegible]すゝぎ洗ひをし、水すゝぎ二度、輕く絞つて日陰に平かに[illegible]乾かします。これで形もくづれず、純白のものも[illegible]形を整へて乾します。[illegible]に高級に洗濯が出來ます

御大典に因む重ね末廣

[illegible]の螺鈿で[illegible]御大典にちなんだ[illegible]

ときは會主催の 記念館設立 演奏大會迫る
來る廿、廿一の兩日 府內、公會堂で開催

[illegible]學校記念會館設立のための第一回[illegible]として[illegible]女ときは會同窓生の[illegible]を示してゐる、なほ出演者は[illegible]會は來る廿(木)廿一(金)の兩日とも[illegible]目にわたり和樂、洋樂それぞれ[illegible]けて府內公會堂で開催する[illegible]目的だけに非常な[illegible]かもシーズンのトップを切る大演[illegible]二時、一時[illegible]

回寫眞說明回 第一日の洋樂の部に出演する諸孃、上から、三山フミ、谷口靜子、戶田文子、[illegible]節子

オサムサン ト ケンペイサン
ナカバヤシ エイジウ

2

サカ ヲ オリテ デンシヤドウリ エ デルト スグニ ケンペイタイ デス ケンペイサン ワ タバコ ヲ フカシ ナガラ デンシヤ ヲ オツカケテ イル ジテンシヤ ノ コゾウサン ヲ ミテ イマス。
テンナ「ケンペイサン コンニチ ワ コンニチ ワ。」
「ヤア タクサン ヤツテ キタ ネエ」
「ケンペイサン ハ ココ デ ナニ ヲ シテ イル ノ」
「ワルイ コト ヲ シタ ヤツ ヲ ツカマエテ ロウヤ ノ ナカエ イレテ シマフ ノ サ。」
「ゴウトウ デモ ツカマエ ルノ?」
「ソラ モチロン。」
「ソンナラ タイシヨウ デモ チユウジヨウ デモ。」
「アア ワルイ コト ヲ シタラ ダレデモ サ。」
「ケンペイサン ハ ツヨイン ダ ネエ。」
「ドウダ ボツチヤン スモウ ヲ トロウ カ。」
ミンナ「トロウ トロウ ケンペイサン ナンカ イツペン ダ」
「ヨウシ マケタラ ロウヤ ノ ナカ ヘ イレルヨ。」
「オヂニ マケルモンカ オイ ケライタチ オヨコマン カラ デロ。」
「ケライ カラ デテ クルンダ ナ ダレデモ イイ カラ ムカツテ コイ。」
イス ヲ ヨコ ニ ヤツテ スモウ ガ ハジマリマシタ ケンペイサン ワ フザケテ マケソウニ シテ ワ コロコロ コロガシテ シマイマス。
「ケンペイサン ハ ツヨインダ ヨ。コンド ワ ボク ダ ヨ。」
「ナセウコチ ノ タイシヨウ カ。」
「ナニ ヲ ナマイキ ナ。」
オサムサン ハ ヒト イキバイ オウギナ メ ヲムイテ トビ カカリマシタ ガ スグ コロコロ トマケテ シマイマシタ。
――ツヅク――

日曜の生駒詣り

[illegible]

府から優勝旗

[illegible]

丸[illegible]劍

[illegible]

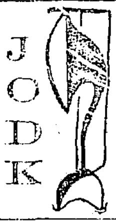

JODK プログラム
九月十六日(日曜日)

午前一〇、〇〇	ニュース	
午後〇、三〇	氣象概況	
同一、〇〇	浪花節	[illegible]
同三、〇〇	[illegible]	[illegible]
同六、〇〇	童話	[illegible]
同七、〇〇	講演	[illegible]
同七、三〇	[illegible]	[illegible]
同八、〇〇	ニュース	
同八、四〇	南[illegible]	[illegible]
同九、四〇	[illegible]	

ゴーリキ[illegible] ラヂオドラマ 外國劇文[illegible]
大阪文樂座 義太夫[illegible]

京醫俱樂部
(十六日から)[illegible]現代劇「愛慾三世相」全[illegible]洋劇[illegible]時代劇[illegible]全八卷

[illegible]安穩な[illegible]午後一時より[illegible]盛なる鳴動式を以て[illegible]日曜に相當せる[illegible]放し初拜詣の興を[illegible]催しがある

將棋新手合 (四)

[illegible]

先づ 1 2 3 4 5 6 7

レーベン
腦病神經衰弱新草劑

北米 ロビンソン博士推奬
東京京橋 中南藥房
一週間分を試みよ
[illegible]

月やく 下し藥
東京市下谷區[illegible] 伊藤萬藏商店 產兒制限 [illegible]

利益の喜樣
雄賞[illegible]
最も進歩した[illegible]

家傳藥 結毒內溶丸
京都市[illegible] 山本治兵衛

よこねは切らずにこうしてなをす
[illegible]

急告
當地有志の招聘に接し臨時出張
人事百般忽ち氷解す
百發百中
九月十五日より 九月廿五日まで
京城本町二丁目 巴城館
受付午前九時より

固形淺田飴
常用として音聲を良くし咽喉を保護す
痰咳感冒 貧血虛弱 衰弱諸症に卓効あり

中西テント商會
天幕雨覆日覆製造販賣
京城驛前
電話本局[illegible]

御用意ハ!!!
今秋ノ商戰ニ備フベキ巨砲!
ターピン式撰穀機!!!
石拔完全・故障絶無・能率增進
價格低廉・設備簡單・動力從少
特許局ヨリ專賣特許第七六九〇六號ノ下附ヲ受ケタレ共鮮米改良增進ノ目的ノ爲ニ價格モ從前通リニテ御用命ニ應ズ
慶尚南道泗川郡泗川
ターピン式撰穀機製作所

酒井婦人病院
京城永樂町二丁目
入院隨意
酒井一郎

内務省指定 消毒藥 後藤デシン
御大禮の吉辰迫る!
惡疫豫防は奉祝への第一歩!!
チフス菌三十三倍。セキリ菌五十倍。コレラ、ペスト菌は百倍の稀釋液にて滅菌防臭の效力偉大なり。
▲本劑は引火性を有せず ▲用法問易、使用栓添付す
(知名藥店に販賣す)

ワシミルク
クルミの王はクルミミルク

お腹の空いた時の乳兒の泣き方注意
眼が開いて居る、涙が殆ど出ぬ、唇がピクピク動く、節ある聲で哀しさうに泣く
―ワシミルクを與へよ
=特長=
いつも新しく むらがなく 滋養豐富 消化容易

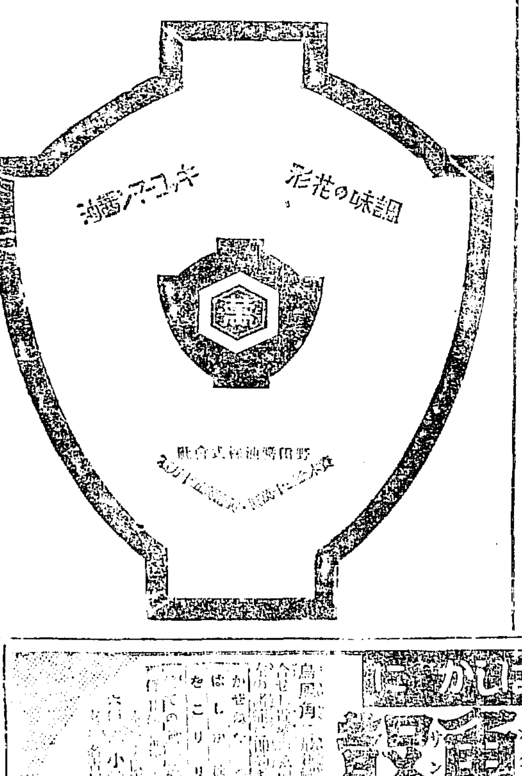

頭痛にノーシン

[illegible]

小林 烏犀角散
かぜ ねつ はしか に
昔から有名な高貴藥
小兒にはお子供の烏犀角散あり

米國の鋼鐵輸出組合 (四)

以上でアメリカ鋼鐵輸出組合設立前後及びこれに關する參考事項を述べたが、最近イギリスでも歐洲大陸のヨーロッパ大陸諸國の製鋼カルテルに對しアメリカ同樣に脅威を感じてゐるのであつて、イギリスの製鋼會社の首腦者は一年も前から寄ると觸ると製鋼事業合同問題を論議してゐるのである。而してお互に合同其のものは主義精神なるものとして賛意を表し、合同參加には同意なども勸誘しあつて居るやうな狀態である。然し此の合同問題で最も困難な障碍は財政である。それは會社の資産狀態が良くて相當多額の積立金のある會社の合併には何等の問題が伴はない。然しながら缺損のある會社を合同するには非常な困難がある。故に隨分この問題は實際問題としては厄介であるが、たとへ幾多の障害はあつても兎に角イギリスの主要製鋼會社間には過去一ヶ年來合同問題が色々と協議されて來た。

◇

所が、本年四月十二日にロンドンで英米金融會社なる公稱資本金二百萬ポンド餘の大金融會社が設立され、この會社は最近イギリスの製鋼事業合同に關し資金の貸付を準備し、且つ相當の援助を與へんとして居るので製鋼合同問題に新局面が打開されて來た。何でも最近英米金融會社は製鋼會社の首腦者連を訪問し製鋼カルテルを組織するなら必要なる資金の貸付に應ずる。但しカルテルの方法はアメリカ式に行つて貰ひたいといふやうな申込をしたらしい。この問題は此の後如何に進展するか明言出來ないが、次の事實は大體確實と見てよからう。

一、イギリスの主要製鋼會社の合同談が某々二方面に於て進行中であり、その一は或は近い內に實現されるかも知れぬこと。

二、イギリス製鋼會社間に於ても其の製品の輸出を扱ふ一つの輸出會社を創立する話が期に考慮されてゐること。

以上はイギリスの製鋼合同の概況である。アメリカといひ、イギリスといひ、近年商業の合理的經營法を誠ずる事に對し熱心に研究し、且つ相當に實行してゐる。

◇

翻つて我が國を見るに輸出の大宗とされてゐる生絲の生產及び輸出に對しても何等合理的の方法が講ぜられてはゐない。又輸出年額四五億圓に上る綿絲布の貿易に對しても同業者が共同し、以て海外市場開拓に當る如き事をしてはゐない。又世界第三位を以て任じてゐる海運業も多數船主の無統制な集團に過ぎない狀態である。須らくアメリカの合理的經營法を學び、國內の產業を合理化し、且つ對外貿易には同業協調して共同戰線を布く事にしてはどうであらう。(終)

需要期近づき 各炭鑛の準備
何れも增產計畫を急ぎ 八十萬トン突破か

需要期が近づいて來たので、鮮內各炭鑛では極力採掘を急いでゐるが今年の出炭豫想について某所調査によると、[illegible]今秋は無煙炭は[illegible]昨年の五萬トンを六萬トンに增產計畫をたて更に北鮮方面の炭鑛が活氣づいた他大して增減を見ぬが、有煙炭は[illegible]三菱炭、又川炭の採炭計畫を[illegible]したため、新しい增產を見込まれ、結局今年の出炭は無煙炭四十八萬七千トン有煙炭三十二萬七千トン合計八十一萬四千トンで昨年の七十四萬三千トンに比較して七萬トンの增加を見るであらうと豫想されてある各炭鑛の出炭豫想を示せば左の通り

無煙炭 江東十萬トン▲貞抬三萬トン▲平壤十四萬トン▲大寶山一千トン▲江西七萬トン▲大寶四萬二千トン▲長山一萬トン▲大成二萬五千トン▲齋藤三千トン▲金浦一千トン▲朝鮮六萬五千トン▲計四十八萬五千トン

有煙炭 ▲鳳山八萬四千トン▲安州四萬五千トン▲咸興七萬トン▲[illegible]川五千トン▲[illegible]二千▲[illegible]二萬トン▲會寧二千五百トン▲生氣嶺二千トン▲竹洞二千トン▲[illegible]北三千五百トン▲其他一萬九千五百トン▲計三十二萬七千七百トン

內鮮爲替決濟 流出百五十萬

爲替組合總會ではこれが對策方針を目下考究中である

鮮銀爲替及振替貯金によつて八月中に朝鮮から內地へ送金した額は四百二萬六千五百九十六圓、內地から朝鮮に送金した金額は二百四十六萬七千二百五十五圓で、差引百五十五萬九千[illegible]圓は內地へ流出した、尚朝鮮から滿洲へ送金した額は[illegible]萬一千[illegible]圓で、滿洲よりの送金差額[illegible]萬五千[illegible]圓は朝鮮へ輸入した額である

東京三米市場合併

【東京電話】東京米穀商品取引所と蛎殼町川米穀市場、東京廻米組合問屋の三者合併は交渉進捗し、十四日正式に合併契約を締結した

時ならぬ 鮮銀券增發
季節資金需要

閑散に傾んじてゐた鮮銀券は、十五日に[illegible]された概況によれば發行高八千九百八十六萬九千九百十九圓、正貨準備四千十萬四千九百二十九圓と前日に比較して二千六百五千[illegible]萬圓の[illegible]を示した。これは[illegible]資金、秋繭資金など季節資金の需要が漸著旺盛になつて來たためで、今後相當增發を見るとの觀測もある

肥料資金 回收難
金組の悩み

[illegible]

鮮航會と朝郵 穀物聯合會
三者の關係について 佐藤穀聯會長談

最近鮮航會と朝郵と穀物聯合會の關係について種々風評が行はれ、穀物聯合會が朝郵の鮮航會脫會を希望し、脫會すれば大いに援助すると傳へられてゐるが當方には左樣な談合もなく、又朝郵の株主關係から見ても、鮮航脫會は非常問題として容易に實現しまい、又運賃が安くなれば穀物聯合會がそれだけ利得があり私利を肥やすといふが、實際は運賃低下の結果競爭褒りが[illegible]

鮮內秋新繭取引特電
殖產局九月十五日發表

郡名	種類	最高	最低	平均	總取引數量
咸北吉州(七日)	白繭	[illegible]	[illegible]	[illegible]	[illegible]
同(八日)	同	[illegible]	[illegible]	[illegible]	[illegible]
同(一〇日)	同	[illegible]	[illegible]	[illegible]	[illegible]
同(一一日)	同	[illegible]	[illegible]	[illegible]	[illegible]
同(同)	同(乾)	[illegible]	[illegible]	[illegible]	[illegible]
同(一二日)	同	[illegible]	[illegible]	[illegible]	[illegible]
同(同)	同(乾)	[illegible]	[illegible]	[illegible]	[illegible]
黃海長淵(一一日)	同	[illegible]	[illegible]	[illegible]	[illegible]
同(同)	同(乾)	[illegible]	[illegible]	[illegible]	[illegible]
黃海長淵(一二日)	白繭	—	—	[illegible]	[illegible]
同(同)	同(乾)	—	—	[illegible]	[illegible]
金川(一三日)	同	[illegible]	[illegible]	[illegible]	[illegible]
同(同)	同(乾)	[illegible]	[illegible]	[illegible]	[illegible]
平山(同)	同	[illegible]	[illegible]	[illegible]	[illegible]
同(同)	同(乾)	[illegible]	[illegible]	[illegible]	[illegible]
忠北堤川(同)	同	[illegible]	[illegible]	[illegible]	[illegible]
同 沃川(同)	同	[illegible]	[illegible]	[illegible]	[illegible]
同 忠州(同)	同	[illegible]	[illegible]	[illegible]	[illegible]

補給金の關税
その成行如何

[illegible]

百トン減產
成歡眞瓜

[illegible]

新線資金調達
京南鐵道

[illegible]

一部開通
平元線

[illegible]

官製煉炭初荷

[illegible]

久原鑛業 社員陶汰
總數百餘名

【東京電報】久原鑛業株式會社はこの程會社員六百名中約一割五分の人員整理を斷行し、去る十一日ひつそかに本社で二十六名、日立鑛山で三十七名、その他金國十ヶ所の鑛山に亘り全部で百餘名の社員に對し解雇を申渡した、今回の整理は比較的高級社員に多く、老朽陶汰とみられてゐるが、會社側では寧ろ事業刷新のための陶汰でこの上陶汰は行はぬと云つてゐる

金剛電鐵拂込

[illegible]

◎商況◎

鮮魚好調

[illegible]

大阪市中外棉唱へ

綿布手堅保合

[illegible]

海外經濟電報

[illegible]

穗落

[illegible]

◎株式◎
味なき保合ひ商狀
前場
不冴の場面
後場
双方の自重で新規の出動なし
材料待ちに當分は冴えない

[illegible]

株式 (十五日)

[illegible]

紡績株好轉か
業績良好で

[illegible]

東新代引激增
東新日步九錢高
買氣旺盛乍ら賣り應ぜず
主なる手口

[illegible]

◎期米◎
頭重き風情
前場

[illegible]

つよきよわき

[illegible]

期米 (十五日)

[illegible]

地合不良の形勢
後場
買過ぎ模樣に仲惱み狀態
凶作と豐作況に相場は板挾み

[illegible]

先物は極端な大下長となる

[illegible]

◎大豆◎
大豆全部出來不申

◎正米◎
京城正米

[illegible]

京城穀物組合建値

[illegible]

株式 現株公債債券
京城證券株式會社
京城明治町二ノ八七
京取市場仲買
社長 南 源兵衛

仁川正米

[illegible]

仁川大豆本玉表

[illegible]

仁川穀物出入 (十五日)

[illegible]

安取粟取引

[illegible]

各地の天氣 (十五日午前)

東京	晴天	木浦	曇天
大阪	晴天	群山	曇天
神戶	晴天	雄基	曇天
下關	晴天	城津	曇天
福岡	晴天	元山	雨天
關岩浦	[illegible]	大邱	晴天
仁川	雨天	釜山	曇天
京城	雨天		

京城手形交換高 (十五日)

[illegible]

薩摩義士傳 (178)

中村兵衛 作
神保朋世 畫

當主の重患

[illegible]

朝刊
本紙朝夕共十二頁
發行所 京城府太平通一丁目 京城日報社

未來文明叢書

次の社會文明

未來社會の幸福

（最新刊） 時代は過去の研究より遠ざかり未來の研究に移った

次の社會は進歩か退歩か破滅か、現實に食料の缺乏、避妊の流行、知識階級の衰滅等を觀て誰か人類滅亡の兆に非ずと斷言し得やう。性的頽廢は如何に結果すべきか、農村の衰退、小商人の疲弊、勞働者の苦痛、俸給人の不安は如何になりゆくか、家族制度、民族戰爭、結婚難、婦人の家庭苦、階級鬪爭、大都市の煩雜、政治の腐敗、失業等の將來は如何。一として焦眉の問題ならざるはなし。本書は世界の先覺者や自覺民族が必死の努力を以て實地に試錬しつゝある對應策を集めたるものである。働かずして食へる社會の建設、機械人間勞働の時代、利益制度の改造、學、政治に代る經濟機能、衣食の均衡化と斷髮の普及等々三十三章七十七項に亘り總て新奇にして然も具體的なる未來社會の前奏曲である。

次の科學文明

次代の驚異

（好評第六版） 堅實にして絶えざる實行は何を物語るか

社會科學の沈滯に比し自然科學の如何に潑溂たるよ。空中より食料の合成、無線火の發明、星との通信、生命の人造、日光の利用、宇宙の形狀、地心の狀態、胎兒の性豫知、人工雨、自家用飛行機、死者との通話、地下社會、原子發動機等々今更學術の偉力に驚かざるを得ない。全部二十四章八十五項、一として空想や抽象的な理論はない。總て世界科學界の權威が苦心の實驗になるものゝみである。如何に驚異すべき科學文明が創造されつゝあるか、何人も見逃がせぬ讀物。

村上計二郎編著 各冊價一圓三十錢 四六判四百五十頁送料十二錢

發行所 東京市麹町區麹町三ノ二 振替東京一二〇八六番 日本書院 書目送呈

小學校正教員準教員及師範受驗準備新講座出づ

成功の近道

教員受驗講座

新學期開講・會員大募集

愈開講・申込殺到

小學教員（男女）は國家の基礎教育者として重責ある崇高の職能で且生活的にも恐慌不景氣、失業なく極めて安固のものであります。而も立身出世の登龍門として、また現在教員の不足を告げつゝある折柄、益々有望なる好職務であります。この絶好時に直面せる諸君の受驗準備は果して完全なりや否や、我社がこの度び受驗者諸君の最良師友たらんことを念願として、内容第一、最新教授の特色を發揮し新に開講せる

本講座は從來の如くにあるいたづらに教育界大家の空名講師を羅列するを避け現に師範教育家（日本に）として實際教員養成の第一線に立ち且小學校教員檢定委員として多年受驗者に接せる學識經驗共に豐富の諸先生のみ

の實地講述並に指導の下に、やさしく、くはしく、極めて秩序ある講義と實際的研究とを以て合格の秘鑰を授けると共に、眞に見よい、讀みよい、覺へよい新形式教授法を採用し本講座の諸君が合格圏内の人たるべきを期して新刊したもので、其他科外講義の特色、特準すべき學習の組織等、詳しくは内容見本に就て御覽下さい。

内容 六ヶ月修了 九月開講・二月修了 毎月一冊 總頁數一千五六〇頁

會費 ●入會金一圓 ●一ヶ月金一圓送料八錢 ●三ヶ月金三圓送料十八錢 ●六ヶ月金六圓 全納込済入會金不要

特典 ●今回申込者に限り教員受驗準備一冊 以上開講記念進呈 送本十六日より

△科目と講師・新開講記念大特典の詳細及び・教員立身受驗案内付 内容見本を

●この好機逸せず（新聞名記入）ハガキで申込めば無代で見本スグ發送します。

申込所 △東京神田區小川町四〇 電話（神田）二三二九番 受驗生社

受驗生 十月號 教員受驗生 十月號 發賣

獨學苦學成功號 本號一冊金廿五錢送料二錢

教員志望の無二誌 本號一冊金廿錢送料二錢

プロセス印刷（特許） 御大典奉祝 萬歳旗 奉祝提灯 特約販賣店募集

大阪赤池西京都 京城府漢江通十三番地 發賣元 三好忠商店 電話（龍）五六三番

朝鮮銀行

本店 京城

支店出張所 内地 東京、大阪、大阪西區、神戸、下關 朝鮮 釜山、大邱、仁川、平壤、鎭南浦、元山、群山、木浦、新義州、會寧 滿洲 大連、旅順、奉天、長春、安東、哈爾濱 支那 上海、青島、天津 露領 浦潮斯徳 米國 紐育

總裁 加藤敬三郎

右ノ外倫敦、巴里其他内外國要ノ地ニ取引先有之候

大日本國民中學會

第五十二回新學期開講!!

前途有爲の青少年は本會へ今スグ入會せよ!!

入會の絶好機來る

小學校卒業後いろいろな事情で上の學校へ行けない青年は最も權威ある本會の中學講義録により獨學、短期間に中學卒業の學力と資格を獲得せよ!!

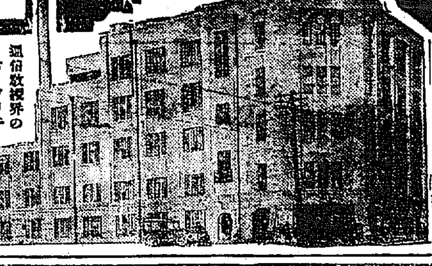

通信教授界のオーソリチー 完備せる本會事務所全景

創立は日本で一番古く・内容は日本で一番新しい

中學講義錄

東京 大日本國民中學會 駿河臺

電話神田1111, 1112, 1113. 東京振替4200.

◎目下入會者には 御恩賞記念 大特典提供

○創立廿六周年○益々隆盛○社會的信用絶大

本會は通信教育に依る多年の國家的功勞に依り藍綬褒章を拜受す

獨學者は必ず信用ある本會の講義錄に就て學べ!!

講義見本 無代進呈 規則

◎千載の一遇・曠古の大典を記念せよ

御大典記念大特典提供

◎詳細は講義見本つき規則書に發表す

醫學博士 島田廣著

婦人の醫學 女性典

敢て冗言を省き本書の優秀なる目次を茲に公開す

久遠の輝き ｜ 燦々たる生命と少女未期の慌しい ｜ 肉體及び處女時代の性 ｜ 正しい人間生活を展く ｜ 結婚と姙娠及び夫婦生活と母の時代の醫學 ｜ 最大不幸なる離婚と未亡人及職業婦人の生理生活を説く稀有の文字 ｜ 女性病の諸相を詳細に述べて鬪性鬪病の秘密 ｜ 問答四十有餘を掲載す

四六判約五百五十頁本クロース背羽二重特製美本函入裝幀優雅高尚 定價壹圓半

驚異的大出版出づ

婦人の醫學「女性典」の著者より 醫學博士 島田廣

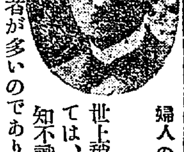

世上稍々もすれば、性と性器の問題に關しては、ひたすら隱蔽抑壓を事とし、爲に不知不識の間に悔を千載に遺す樣な破滅の淵に投ずる者が多いのであります。しかして、婦人に於て其感が一層深いのでありますが、一方之を正しく高尚に教導する機關或ひは書籍といふものがありませんでした。私は産科婦人科専門の醫師として、兼ねてから此種の通俗平易にして眞面目なる一本を世の婦人方に贈りたいと思つて居りました處、茲に誠文堂の求めに應じ、本書を刊行することになつたのであります。幸に巷間の性書と御混同なきことを希望します。

御註文の栞

□全國書店にて實物を御覽の上なるほど立派な本だ、安いと思はれたら、人前で讀んでも恥かしくないとお思召したらお求め下さい

□書店賣切の節はハガキで「性典」又は「女性典」と明記の上御註文下されば代金引換郵便で各冊どちらも一圓八十三錢でお送り致します

□振替口座又は小爲替で御送金の場合には送料廿四錢をお加へ下さい

醫學博士赤津誠内著 性典 四六判五百五十餘頁の大冊 總羽二重特製本 函入優雅高尚美本

名著「性典」五十版新裝を凝らして市場に出づ。内容は大膽赤裸にして極めて懇切。理想的性書。詳細は内容見本にあり。定價一圓半送料廿四錢

誠文堂 東京神田錦町一 振替東京二六九四二番 電話神田四〇二三

詳細を御知るため 内容見本進呈 ハガキで「女性典」「性典」及内容見本と御申込下されば無代で進呈します

脚氣新藥 オリザニン

ヴイタミンBの始祖

脚氣に於けるオリザニン療法は、即ち原因療法なるが故に其の效果は顯著にして常に的確なり……

オリザニンは獨り脚氣症のみならず……

（1） 重病經過中に來る榮養障碍及其恢復期の治療と豫防に……

（2） 人工榮養兒、特に煉乳、牛乳、澱粉榮養兒の榮養障碍の治療と豫防に……

（3） 姙婦の榮養を助け、惡阻を輕減若くは防止し、便祕を去るに極めて適切なるを知らる……

（實驗報告集進呈） 類似品多數ありオリザニンと指定を要す

東京室町 三共株式會社 大阪、臺北、紐育

宮田のギヤエム号 盗難保險附

京城 ツヅキ商會本店

官製 參精（さんせい）（官製人參エキス）

元賣捌所 貴生堂 京城本町三丁目 電本一三八番

俳句講座

文學博士 幸田露伴 文學博士 藤井紫影 監修

會員募集 九月廿日配本開始 内容見本進呈

東京市外西大久保一〇八 俳句講座刊行會 振替東京七九〇六〇

法人登記公告

中和金融組合（更正）昭和貳年五月參拾壹日申請登記ニ因リ理事ノ住所ヲ中和郡中和面學民里四拾番地ト更正

右昭和參年九月拾參日登記 平壤地方法院中和出張所

商業登記公告

株式會社朝鮮殖産銀行ハ第拾貳回社債總額金壹百萬圓也及第四拾五回社債總額金八百貳拾五萬圓也ハ昭和參年九月拾日全部償還シタリ

第七拾四回社債一、社債ノ總金額壹千五百萬圓、一、各社債ノ金額壹百圓、五百圓、壹千圓、五千圓、一、社債ノ利率年五分五厘、一、社債償還ノ方法及期限 昭和參年九月拾日ヨリ昭和六年九月拾五日迄據置キ昭和六年貳拾參月拾五日毎年貳回金貳拾萬圓以上ヲ抽籤ニ依リ償還シ昭和拾八年九月拾五日迄ニ全額ヲ償還スルモノトス但シ據置期間經過後ハ何時ニテモ買入銷却ヲ爲シ又ハ臨時償還ヲ爲スコトアルヘシ、一、各社債ニ付拂込ミタル金額全部

右昭和參年九月拾參日登記 全州地方法院群山支廳

差等稅率の實施を是が非でも決行か
日本の態度如何に關せず
横車的に出る模樣

【北京十五日發】外交部方面は國民政府が來る十月一日より七種差等稅率を列國に諮るところなく一方的意志を以て實施決行すべしとみてゐる、即ち該稅率は先年關稅會議で列國の同意を經たものでありかつ全く過渡的辨法であるからこの上列國の承認を求むる必要なく海關布告の掲示を以て實施すればたるとの手前勝手な見解を持して日本の反對はよく熟知するところなるも英米がすでに內諾を與へてゐる以上日本の態度如何を顧みず斷乎實施せんとしつゝあること明瞭となつて來た勿論日本側はこれが不當なる實施に對しては斷然反對すべく對策を講じてゐるが結局抗議附納稅のやむなきに至るものと見てゐる

差等稅率は百餘種に分類
七種率草案とは異る
國民政府當局談

【東京電話】國民政府の機關紙民國日報は十四日紙上に差等稅率問題につき國民政府當局談として左の如く掲載してゐる

國民政府が明年より實施せんとする關稅自主權回復の前提として計畫中の差等稅率は昨年來委員會にて研究中のところ既に成案を得目下財政部にて整理中であるが之に關し諸外國に二つの誤解がある即ち左の如し

一、右稅率草案は七種の差等稅率と考へられてゐる樣であるが實際は百餘種に分類された稅率で將來の國定稅率の基礎となるべきものである

二、國民政府は差等稅率を十月一日より施行すと考へられてゐるが同日公布し明年一月一日より自主權實行と同時に實行せんとするものである

馮玉祥氏が日本來遊か
機會を見て決行の肚

【東京電話】北京國民新聞所報＝馮玉祥氏は過般の濟南事件の解決により山東撤兵を欲してゐたがそのためにはまづ日本の地位を正しく認識せんと欲し幹部に有數の日本通で新聞記者たる張式綸を招聘するに內定し更に或る機會に自ら日本視察に向はんとの計畫をたて關係方面と打合せ中で多分實現するものと見られてゐる

灤河以東は奉軍に一任

【北京十五日發】白崇禧氏は灤河以西の直魯軍を一掃し灤河以東の處置は奉天軍に一任して關內軍事一段落に近く北京に歸ると

順天時報壓迫下火となる

【北京十五日發】國民政府交通部は芳澤公使の抗議により當地郵局の管理局を監視した結果順天時報の配達は昨日來復舊した順天時報の壓迫もやゝ下火となつた

支那視察議員決定

【東京電話】衆議院支那視察議員は政友、民政兩黨とも左の如く決定した

政友會 河上哲太、藤沼庄平、加藤鯛五郎、齊藤巍

民政黨 櫻井兵五郎、平川松太郎、山田珠之助、中村啓男

火事泥的な對支商權の擴張
獨英米諸國の態度に我當局は極度の反感

【東京電話】日支關係行詰りの結果支那政府が對日經濟策として支那一般にわたる排貨運動の陰謀を進めつゝあるは既報の通りであるが排貨運動に關連して注目すべきは支那における我商權失墜の隙につけこみ獨逸特にドイツ、英米の商權がその商權の擴張に努力を傾倒しつゝあることで英米が從來支那における對支協調を廢棄し支那との新關稅協定等を武器として火事泥的に我商權に代らんとする態度は甚だ怪しからぬとの見地において政府當局は英米の對支經濟的行動に對し深刻なる反感を抱いてゐる

山東派遣軍の第二次整理
岡本總務部長が歸任の上決定か

【東京電話】山東派遣軍の第二次整理は岡本總務部長山東に出張し實地視察をへて近く歸朝の上決定するはずであるが第一、第二師團の將校および陸軍兵を歸還せしめ約一千六百名を內地に歸還せしめることとなる模樣

政務官と與黨懇談會
十五日午後開催

【東京電話】各省政務官と與黨幹部懇談會は十五日午後一時より三時半まで開催、席上中島總務は昨夜逓信省局長より中島副總務は昨夜強制處分に附せられたが氏は自ら顧みて、やましき點はないが世間の疑に上つた以上當の公職を辭するを當然とする旨司法當局を通じて傳へて來た事件進行上此の強制處分も止むを得ぬ事で其の結果如何は司直の判定に待つ外ないが幹部としては此の辭意を認める外ないと考へ總裁に報告して容認されたと報告した後明年度豫算の査定につき意見を交換した結果行政整理計畫の査定において政治的決定に要する政策事項は主要內容をなすものゝみであるから內務省も協力その通過に努むべき旨申合せた後議、植原、氏より最近の對支外交につき、安藤文部參與官よりの中等教育改正に關する說明の經過を、吉植氏より肥料

不戰條約調印式

米國ケロッグ氏の提唱に依る不戰條約は九ケ國の賛成を得て、八月廿七日佛國外務省の有名なる時計の間に於て嚴かなる調印式が擧行した、佛國外相ブリアン氏先づ時計を背にして着席すれば續いて各國代表その左右に居流れ、この歷史的光景に接せんとする各國の名士、新聞通信記者、寫眞班の注視の中に人類の平和を永遠に保障せんとする記念すべき不戰條約は調印された、寫眞は獨逸代表ストレゼーマン氏が條約にサインせんとする刹那の情景

その日その日(三)
山田司海

『やア久しぶりだなア、僕の教室も見て來て見てくれたまへ』

大塚博士も喜んで笑つた。相變らず磊落な性格を見せてゐる、如何にも得意さうなので『明日でも行かう』といつて別れた。

秋晴れの日、約束によつて、彼の教室を訪れた、木造の粗末な教室とは違つて煉瓦建の立派な、明るい、教室で、彼は研究に余念がなかつた。

私の來訪を迎へた大塚博士は終始笑顏を以て、まづ新進の助教授李甲洙君、鄭田君を招いて紹介した。

『この二人が僕の熱心なる協力者である』といつた。如何にも聰明な李君、眞面目なる鄭田君、共に醫學界學徒として立派なる人物である。

われ等は、まだシックヒの香りのする實驗室や圖書室、寫眞現像の室などを一通り見た。どことなくその設計が周到の注意を拂つてある事が、一層の閑しさを覺えさせた。

◇

われ等は教室で記念の撮影をした。それから李甲洙君の斡旋によつて、純粹の朝鮮料理を味はふべく、自動車を驅つて明月館支店に赴いた。

朝鮮料理は、自然に坐つてはじめてよいのである。溫突の室に通り、更紗の坐蒲團に腰を下したとき、日本式だなといふ感じをもつた。便所であるとか、その他の建築の樣式が日本と共通してゐる。殊に朝鮮の住まひにはかへつて椅子テーブルのない方が自然である。

大塚博士と相會ふて語るのは、四五年ぶりなので、暫くは石川博士と加藤博士の論爭について話した。歐米の生理學者が一齊に、すでに肯定した學說を何ゆゑか石川博士が根氣よく毎年態度をかへて論駁する。そのねばり強さに感心したと李君も笑つた。

今秋、京都における生理學大會では、李君は石川學派に對して、獨門の一針ともいふべき名質問を發して、一躍名聲をあげた人である。

◇

やがて料理の用意も出來て、われ等は脂粉のかほりのたゞよふ室に通された。そこには秋の午後の日がやはらかくさし込んでゐた。山海の珍味が、大きな食卓に盛られて四五人の手によつて運ばれた。

李君は、一々これを說明して大塚博士と共に盛んにすゝめた。正宗ビールなどが、卓上にならんだところに、美しい妓生が數名、われ等の身邊にかしづいた。

いつしかチャングが鳴つた。美しい妓生の聲唱もきかされた。朝鮮の昔から流れ來たといふ詩曲に移つたときに、私も陶然として醉つた。生眞面目な鄭田君ですら顏をあかくして笑つた。李君も土地の歌をうたつた。大塚博士はドイツの小唄をうたつた。

私は美酒をたゝへた杯を口にしつゝ李太白の詩をくり返した。

蘭陵美酒鬱金香。玉碗盛來琥珀光。但使主人能醉客。不知何處是他鄕。

すると『詩吟をやれ』と博士がいふので『月下の沙漠』や『白虎隊』一節を吟じた。

◇

朝鮮料理は、支那料理よりも淡白である。支那料理に長崎料理を加味したやうな感じがした。妓生は努めて客を慰めた。然し淡く美しく、さうして無邪氣な姿であつた。

われ等は朝鮮の間においても加藤教授の事をしのんで、繪葉書を取寄せて、互ひに寄せ書をした。加藤博士をはじめ、林博士や田村助教授など、めいめいの感想を書き送つたのである。

われ等は妓に送られて、明月館を出てから、大塚博士の私邸に赴き、更に美しき夫人の接待により美酒、佳肴の饗應をうけた。

この日は、實に惠まれたるものであつた。

參列者詮衡に非難の聲
私立學校を輕視したとて文部省に對して

【東京電話】文部省では御大禮參列總代を十五日發表したが學校關係者は東京帝大はじめ官立學校から全部で百九十二名の參列せしむるに反し私立大學、專門學校全部の總代として早大總長高田早苗氏一人を參列させる事となつたので早、慶、明、法、中央、日本その他の大學、專門學校が昂然たる態度を示し、殊に教育界に貢獻多きに拘らずかくの如きは官尊民卑も甚だしいと非難の聲がある

教育家代表

【東京電話】御大禮參列の民間代表二十名中に教育家代表として女子大學校長麻生正藏氏が加へられる事に內定した

政局有利に展開し政府の方針一轉か
注目すべき政府の態度と積極政策の具現

【東京電話】政府は民政黨の崩潰によつてますますその立場を有利にせしめられ、なほ今後も一層有利なる立場に展開せんとして居るので、沈默せんとしたる生氣を回復し、本來の積極的態度に立ち返つて新政策を練り直す事になつた。從つて來議會に提出せんとする政策も相當積極味を加へ、これが實現を計るものと見られてゐる。即ち政府は內閣成立以來種々の難局に遭遇し年來掲揚し來つた積極政策を實現せしむる暇を得ず、今日まで殆ど無爲にして過ごし來つたが、國民の輿論も漸く倦まんとしつゝあるに鑑み、何んとかして民心轉換の策を講ぜざるべからざる場合にあつた際に政府は政治的立場の好轉をとらへるべくあらゆる術策を用ひると共に、その抱懷する積極的政策の具體化を期すべくこの方針を以て明年度豫算の編成にも臨む方針であるといふから、從來の政府の方針も相當の變化を見るべく、從つて財務當局者の態度も自然これに伴つて變化し、積極政策の遂行に臨む政府に追從すべき公債政策に對する方針の如き相當の變化を示すべきものと見られてゐる。殊に積極政策遂行に對しては山本農相をはじめ勝田文相の如きも三土藏相の態度に飽き足らず、かねて公債政策變更によつて積極政策を遂行する現內閣の存在を明かにし、國民の輿望に報ふべしとし、各自その方針に基づいて計畫を樹立して居る際であるから、政局の次第に政府に有利となり、ますますその立場が政治的に有利に展開すべきであらうことを豫想せば、政府としては當然從來の態度を捨て積極的に轉ずべきは當然の歸趨でなければならない。よつて、政府は一面政治的立場を有利に展開せしむるに努むると共に、經濟政策の樹立に對して相當の確信を以て當たるべく、從つて今後の政府態度は充分注目に價するものと見られてゐる

內田伯敦倫着

【ロンドン十四日發】內田康哉伯は十四日夜ビクトリア停車場に到着しホテル、ヘクラリッヂに投宿した

勞農ロシアが外資輸入に傾く
未開發產業に對する利權讓渡案を可決

【モスコー十四日發聯合】勞農ロシヤ人民委員會議は勞農ロシヤ國民經濟の各部門に外國資本の投下を仰がんとする意圖から外國人に對する利權讓渡案を承認すると共に利權委員會に對し未開發の產業に對して進んでこれが利權に當たらんとする利權讓渡の申出でに對しては特別の便宜をはかりかつかゝる場合には出來うる限りの特權を利權業者に與へんことを命じたなほ人民委員會議は金鑛の採掘、冶金自動車、綿糸、セルロイド等の國產品ならびに人絹の生產および製皮業などにおける利權を求めるものに對しては特別の命をもつてこれが交付をなすべきことを決議した

スペインの陰謀鎭靜す
リベラ將軍の人氣ますます高潮す

【マドリッド十四日發聯合】リモデ、リベラ將軍の失脚を策した一派の陰謀は政府の機敏なる處置によつて未然に防止され、リベラ將軍以下閣僚の暗殺を企てんとする一派の陰謀は首魁の逮捕によつて潰えた、百余名の逮捕により陰謀を企つたと政府ではみており目下スペインは國をあげて執政政府成立を祝してゐるが十四日もスペインの空は美しく晴れて、數萬の國民は行列をなして宮殿の前の廣場に押寄せ、リベラ將軍は國民に挨拶をなし非常な感動をあたへついて國民の前に立つた

ラインランドの即時撤兵不可能
佛獨兩外相が交渉

【パリ十四日發】フランス政府は十三日の閣議でラインランド駐屯兵につき大臣の報告を得ブリアン外相は右に基づき十六日ジュネーヴに於てドイツ政府總理ミューラー氏と交涉するはずである、佛國は白耳義はラインランド駐兵の即時撤退は不能と看做し恐らく英吉利も同樣なること

二、ラインランド駐兵制限は獨逸の賠償支拂能力に應ずべきこと

三、賠償支拂方法調査に關するアルゼンチン賠償委員及米代表を含む財政專門委員會會議は不能なるべきこと

勤勞愛好と公民精神と
文部省の中學改制案に就て
福士學務課長談

文部省中學校教育調査委員會では中學校教育改善に關する具體案を決定しこれを文部大臣に答申することになつたが、內地の改正案を總督府は如何にみるか？福士學務課長は左の如く語る

彼の案はまだ單に調査委員會の決定でまだ文政審議會にも附議せねばならず實際教育上直ちに採用困難な個所もあり、實施までには、まだ多少の變更を免れまい

◇

朝鮮は內地とは事情を異にし直ちに斯案を採用することも出來ぬ、しかし入學、轉學の關係もあり內地と全然別個にも出來ぬが朝鮮として意見のあるものをいへば

▲中學校を一部、二部に分類する件 案を見ると一部は完成教育とし二部は上級學校への準備教育とする理想の下にこれを行ふ試驗であるが、これは過去の經驗から見て實際實施にあたつて成功を收めるか否か疑問である、明治卅年頃實科中學なるものを設けたことがあるが生徒はこれに入學することを希望せず普通中學の方へのみ入學し遂に成功を見ず今日に到つてゐる。朝鮮にこの一部二部を施行した場合を想像しても必ずや一部への入學希望者は少く充分の効果を收めることは困難であらう、しかし國家の意向が將來中學校を實科中學即ち第一部式のものに統一する前提として決定の案を行ふものならば賛成である

◇

▲三年中學制 これは高等小學校を卒業して入學することを目的とするもので朝鮮にあつては高等小學校を有する小學校は三十餘校に過ぎず、これ等館からの生徒のため三年制中學を設けることは現下の財政狀態の下にあつては不可能に屬し、またさまで必要も認めてゐない

▲夜間中學 これは中等教育が十分發達し然る後來るべき制度にして、また人口の關係を必要とする、朝鮮の現狀は如何なる方面から見るも、まだ夜間中學を開校するの域に到つてゐない

▲學授課程の改正 英語時間を短縮し支那語を加へることは可である、朝鮮の場合は右の外內地人にあつては朝鮮語を朝鮮人にあつては內地語を加へる必要があると思つてゐる

▲教員の定數の件 內地にあつては從來中等學校教員の定數は地方長官の認可を得て規程人員を置かなくても良いことになつてゐたが案を見るとこれを廢止することになつてゐる、これはしかし却て取締の自由を存留して置いた方が可い

▲博物、物理化學を理科の一科に改める件 これは從來やや學問的に教へてゐたものを今後は自然科學的に教へようといふもので第一部設置の趣旨にもかなひ唯一のことである

思ふに今回の改正は勤勞精神の涵養と公民教育の充實を主旨として改正を加へんとするものにしてわが朝鮮にあつては勤勞嫌惡、總督就任以來これに向つて進んでゐるところで內地より一足先に進んでゐるといつても過言でない、それから今回の改正は勤勞と公民精神の涵養に資する手段として職業に重きを置きまた、國一主義を打破せんとしてゐる跡が見え恐らくこれ等を改正のスタンドポイントにしてゐるであらうが、この點は双手を擧げて贊成するところである」

若山牧水氏危篤に陥る
沼津に靜養中

【沼津電報】沼津市に居住してゐる歌人若山牧水氏(四四)は八月來胃腸加答兒にて靜養中のところ十四日來危篤に陥つた

下田氏の講演會
盛會裡に移る

…講演は十五日夜七時から京城公會堂で開かれたが、聽衆は會場を埋め、熱心に傾聽して頗る盛況であつた。なほ氏の講演要領は追つて本紙上に掲載するはずである

茶話

▲地獄の沙汰も金がかたきの朝鮮銀行▲鬼總裁を迎へてどうやら立て直らうのきわまでは來たものゝ▲きわまでは來ても整理の三途の川は嶮しくて渡りがたく▲攻略を渡りてもその後難にもどり▲十四日夜は朝鮮ホテルに朝鮮銀行生まれかはりの歡迎會を府內官民打ちそろふて開き▲同分副官の鈴木をと無外鈴から總額におよぶ▲鬼總裁も折れぬ角の持主ではなし▲仰せの通りのどうぞよろしくで▲ヤンヤンくのめでたきおひらきとなつたのだが▲借るときの地藏は返すときの閻魔だ▲閻魔をおそれては銀行は立たず▲立たぬ銀行には鬼總裁も物の用にこれも立たぬ▲鬼か閻魔か閻魔か鬼か▲午前九時の出勤に午飯ぬきの午後八時までの▲精勵ぶりには小鬼どもおそれをなし▲寒行に早暁してよと願はぬはなく▲そうして鬼の居ぬまの洗濯をしたいとこぼすもの過半多し▲鬼の首は取れるものでなく取るが否の能きを知らぬは▲鬼なき里の氣樂しがたく▲鬼をうらんでみづから知らねば▲罪加ほやが豊きるものとおもはなければならぬ▲鬼總裁とは鬼のごとき心とあらず鬼の力と總督鬼足袋のごとき人となり▲ただの鬼なら桃太郎に退治せられぬことやあるべき▲世間がひどいと三田源一郎

―人―

◇野世谷開了氏(警務局圖書課事務官)十五日夜平壤から歸任

◇鈴木鈴馬氏(東京帝國製糸取締)十五日夜入城山本旅館へ

8―3 稻門勝つ
對駿臺戰

【東京電話】稻門對駿臺野球第一回戰は十五日神宮球場で開始八對三で稻門勝つ、バッテリー(稻門)多勢、伊達、(駿台)湯淺、中津川、鬼塚、牛塚

横濱高級助役
瀆職罪で起訴

【横濱電報】横濱市高級助役小岡職氏は横濱市永代借地回收に關する瀆職事件で收容中のところ十五日起訴されたが横濱市會を中心に各種の疑獄を見るものと見られる

乘合自動車墜落

【甲府電報】山梨縣立巨摩高等女學校長保坂甲氏(四〇)外十二名の乘客を滿載した乘合自動車が十五日午前九時中巨摩郡今諏訪村釜無川に架せる鐵橋上で自轉車を避けんとして十八尺下の急流に顚倒さに墜落し運轉手共十三名は何れも瀕死の重傷を負ふた、附近村民かけつけ病院に擔ぎ込んだが何れも生命危篤である

總監歸る
西鮮地方より

西鮮地方視察中であつた池上政務總監は十五日午後八時四十分着列車で歸城したが驛頭には多數の出迎へがあつた、總監は例によつて常に元氣で愛想よく自動車で直に官邸に入つた

經濟

京南鐵の資金計畫
現在の資產で困難の模樣

京南鐵道は廣川、長項間四十五マイルの新線延長について國澤取締役會長は秋本社長と共に入城し、十五日は總督府に來る十一月から着手につき、その諒解を求めたが、しかし

資金計畫については近く臨時總會のもとに六百八十萬圓の社債を募集すると謂つてゐるが、同社の資產狀態から見て現在六百八十萬圓の社債募集は困難な事情もある。それは同社の現在の資產狀態は資本金一千萬圓內拂込六百萬圓に對し、大正十五年五月五日四百萬圓、年利八分のパーの擔保附社債を發行し、その內百萬圓は償還したので、現在では三百萬圓の社債が殘り高となつてゐる。しかしてさきに發布された私鐵補助法による新社債募集認可によつて一千二百萬圓の募集は可能であるが、この場合は

擔保附を條件としてをり現在同社の財產は全部擔保に差入されてゐるので今回六百萬圓の新拂込金を徵收し本月末に終了すると、現在三百萬圓の社債は新規發行によつて借替すればよいと見解してゐるので、殘額がこれを除外せば必ずしも發債不可能ではない模樣であるが、しかし新社債の利率は高社債で六分のパーを望んでゐる模樣であるが

六分五厘 以下は至難だといはれてゐる、なほ新規社債六百八十萬圓は三百萬圓の借替を行ひ殘り三百八十萬圓を廣川、長項間四十五マイルの建設資金に振當てる豫定である

爲替市場
稍々强調

【東京電話】十五日の爲替市場は一兩日來の保合狀態を破れ一ポイント乃至一、五ポイント高値に寄付き、間近かもの(十月)對米四十五ドル八分の七、對英一シン十ペンス十六分の十一、先物(十二月)對米四十六ドル八分の一、對英一シン十ペンス十六分の十三の高値を唱へ、賣手は約一ポイントの高値を唱へた

仁川提案協議
穀物大會

【仁川電話】仁川穀物協會では來る十月五日江景で開催の全鮮穀物聯合大會への提案につき協議の結果役員會を開き再び協議したが更に果役員一任となつたので、十五日同案を纏めることを申合せて散會した。しかして協議の結果は白米を斤量取引に改める件、五等米廢止もあるが、現在より品質低下しないこと穀の袈裟統一する建議と大小三件に亘る建議である

三菱銀行配當
九分案可決

【東京電話】三菱銀行は十五日定時總會を開き利益配當を年九分案を可決した

◎株式◎

日銀帳尻(十四日)
發行高 一、四六八、六九九 減一、〇一五
正貨準備 一、〇八三、七二六
製行餘力 三三九、九六六 增、一三三
貸出高 七六一、四八六 增 三〇七

東京コール(十五日)
翌日拂 六厘五毛 一錢一厘
無條件 七厘乃至 一錢一厘
月越 七厘五毛乃至 一錢一厘

大株短期引跡

大新 九十三圓九(十錢安)
鐘新 百卅三圓二(十錢安)
久原 五十八圓五(不變)
東新 百八十四圓一(十錢安)

本玉

十五日取引に於ける百枚以上の建玉左の如し

京取 買方京證五八〇新田四二〇正崎二一〇古川一四〇▲賣方金秀一、四七〇成瀨七二〇白井四三〇田中友二六〇古川一七〇市川一四〇田中道一二〇松山一〇〇

▲安取 買方小口▲賣方松山一七〇外小口

▲大新 買方正崎五七〇新田三三〇京證一一〇田中道一一〇田中友一〇〇▲賣方松山一、四九〇田中友一二〇新田一〇〇

東新 買方京證八四〇新田五九〇田中道五四〇大林一八〇田中友一二〇金秀一〇〇、栗一〇〇▲賣方松山二、一八〇金盟五三〇正崎三五〇古川二一〇

大株長期訂正

	寄付	大引
久原	五九、一	―
日鯛	七四、一	―
郵船	七〇、五	―

◎期米◎

大阪期米市況

(後場)三木田金、加納賣り荒郡商顯仲與、村岡買ひ十四錢と寄り手仕舞りに九十九錢と踏込み跡利喰賣りに九十七錢と居据りて引く

各地期米後止

▲先限下關三二一三▲桑名十一番三二〇一十二番一〇▲名古屋三二四二▲金澤三〇七九▲熊本休み

▲大阪最終氣配九十八錢(一錢高)

肆內延べ(十五日)

釜山米穀市場

	寄付	引値	高値	安値
九中	―	―	―	―
九米	三九三五	三九四四	三九三五	三九四四
十中	三九三五	三九三〇	三九四五	三九三〇
十米	三九〇一	三九八〇	三九〇一	三九八〇
甲米	三九〇九			

大邱米穀市場

	寄付	引値	高値	安値
九中	―	―	―	―
九米	―	―	―	―
十中	―	―	―	―
十米	三九九八	三九九六	三九九八	三九九四
甲米	一五〇〇			

群山米穀市場

仁川期米木玉表

當限賣方 一四〇〇 買三四〇〇
中限賣方 一〇〇〇 買四〇〇
同 賣方 七〇〇 買三六〇〇
先限賣方 一七〇〇 買五〇〇
同 賣方 九〇〇〇 一七〇〇
同 賣方 一〇〇〇 買三五〇〇
同 買方 二二四〇〇 二七〇〇
先限賣方 三〇九〇〇 六一〇

大阪市中在米高

大阪市中在米十五日現在高は百卅萬七千卅六俵と前日に比し四千九百六十九俵の增加である

◎市況◎

海外砂糖況

キューバ粗糖九月渡 ― 十二月渡 ―

旱害と救濟
勤勞精神の涵養

三旬の休暇すでに過ぎて、今や新涼漸く加はり、いよ／＼五穀收穫の秋は近づいた。農家の最も忌み恐るゝ二百十日、二百二十日の厄日も、內鮮を通じてこの日、何れも天氣快晴、無難であつた。これは獨り農民に限らず、商工業者にとりてもまた、ひとしく安堵しかつ自祝した最近の一快事でなければならぬ。

◇

然るに西鮮地方における今夏の農作物は、慶北においてかく大旱の氣候の和順に惠まれず、殊に稻作の如きはその最も肝要な時期である挿秧期に際し旱天つゞき、五月十日の自然の降雨を得なかつたため各道を通じ、これが大部分は不作の收穫を豫へ、農家憂色あるを耳にすることは、われ等の深く同情するところである。現に各道地方では救濟の對策に向つてそれ／＼萬全の措置を講ずべく手ぬかりはないはずである。が、しかし世には往々情理を無視し易ききらいあり小事に囚はれて大局を逸するの措置がないでもないからである。われ等はこの場合一言して農家と共に適切にしたきことあるを切に痛感す。

◇

即ち旱害救濟の對策として農民生活の疲弊困苦に同情するの餘りに、して無暗の餘り實際生活の狀態を無視するに當たつて種々な施設を缺いではならぬとである。區々の小策はかへつてその人心を惡化せしむるものあるを恐るるからである。單に一時的の救濟策として機械的に物品或は食糧品等を供給することは、もとより無事であるが、能力强壯にして勞働に堪へうるものであれば、これ等に對しては、食糧の救濟は寧ろなさゞるを以てまされりとなす。何となれば勞働になれて無爲徒食のあげ句に依賴心の弊風を助長するの弊を醸ふるに至るやを恐るるからである。かつて二宮尊德翁の門を叩いたその村のなまけ者があつた。「正月の餠をつくため糯米を惠まれたし」と申出でた。しかるに翁は以ての外の事であるとてお前が入用に働いてこそ、正月の餠はつけるものを、年が年中遊び怠けて徒食し糯米になり餠米を乞ふは不心得千萬である。餠がほしくばけふから心を入れ代へ働いて來年の正月から餠をつけよ」と說得されすご／＼退つたといふ話がある。人間尊ぶべきは勤勞の精神である。幼弱、不具者、廢疾者、他人の扶養を待つにあらずんば自活し能はぬ哀れな者はこの限りでないことは明白である。要は勤勞に對する報酬を以て更に一段の勇氣を鼓舞振作して自活の途を心がくべきである。」

◇

旱害救濟の對策として臨機の救濟事業を企畫し或は農家副業を起こして各自勤勞して以て此に因る所得を得て初めて眞の救濟の目的を貫徹すといふものであらう。勞働に一人個別なく各人勵つて協力その業に邁進せば生活は一家向上して生活は知らず／＼の間に發展すべきものである。徒らに[illegible]一時の不作歉收に際るにこの事態の一たび凶歉に遭[illegible]すべきである。更に／＼[illegible]にはげみてこそいはゆる禍を轉じて福となすものであるを忘れてはならない。」(樋口生)

蒙古青年黨
擾亂事件の經過
表面上は一先づ鎭靜

【內蒙ハイラル八月廿二日聯合】一時惡化を傳へられたるコロンバイル獨立運動も三四の直接行動を除いては遅ればせながら、これに對する支那官憲の出動により一時鎭壓したものゝ如くコロンバイル蒙古政廳所在地たるハイラルもこの時匪賊襲撃と同時に流言蜚語を生み可成り人心は動搖した事は事實で余の到着した廿一日の町は平穩、蒙古人、支那人、ロシア人等入り亂れて取引に殷盛を極めて居た活況もなく恰も死の町の如く各戶門を鎖し所々に支那兵のつ立ち居るを見るのみであつた。日本人に對する支那人の感情は極めて良好で邦人は全部未だ居殘つてゐる。目下の處は蒙古政廳は支那側と協同して今次の獨立運動を惹起したコロンバイル蒙古青年黨との間に交涉中でこの交涉の結果は可成り注目に値する

今回の事件は七月初旬からその兆を示してゐたが七月下旬にハンダガヤ附近ホロンアルシヤン(溫泉)近くにおいて蹶起して現在のコロンバイル蒙古政廳に不滿を感じつゝありしコロンバイル蒙古青年黨が會合し[illegible]を目標としてハイラル政廳をこの際離脫し完全なる自治の下に獨立自治運動をおこす事を申合せた この宣言を發した青年黨首領は數名なれど主として郭道甫(蒙古名メルセ)左翼長成德の息およびに福明泰、[illegible]である。この際左翼長成德が陳地にあつた事情は當時アルシヤンにおける一邦人襲撃事件と符合しこれを裏書した(パルホ)等において同志の青年を糾合しさながら外蒙の軍事行動の如く擬ひたる所極めて巧妙であつた

しかしながら外蒙も全然これが援助をなさざるものにあらず、武器彈藥はひそかにこれに供給をるものは事實にしてその背後に何物かがあつたこの青年黨の氣勢を知つたハイラル政廳側はすでに事態容易ならずとし支那側に訴へると共に自らも附近各旗の兵を以て抗を行ひ一方政廳側は青年黨の作つた外蒙式組織後過激派に對し『吾人は目下支那における完全なる自治を受けつゝあり敢て路傍路へ同胞の生命を賭して自治の要なし』と改めて決し穩健的態度を維持した使者はハイラルを後にしたがその後行方不明となつた。かくして事件は進展し八月九日蒙古騎兵突如支那側に行動を起こしチャハルへ出陣の報を傳ふると共に市中の流言を恐れ夜間警戒を特に嚴にし四方より入り來たる蒙古人、ロシア人、支那人等を一人一人取調べた一方支那側は事件について[illegible]を離ひたるも[illegible]その民族を益々離反せしめ、人心は動搖した。

やゝ動搖の兆もあつた。十三、四日は愈々此風說急にして人心極度に恐怖しハンダガヤ方面よりの情報によると陸地に青年黨兵一〇〇―三〇〇名集結するを見たと傳へられ更に十四日ミンヘイ河(ブリヤート蒙古遊牧地)附近のブリヤート人は十一日ハンダガヤ方面より興安嶺に向へる蒙古兵一五〇―二〇〇の進みつゝあるを知り住民は續々ハイラル方面へ避難して來たと報じて來たこれによつて見れば青年黨蒙古兵はハンダガヤより興安嶺まで約五十里を四日乃至五日にて行進しつゝあつたのである。十四日夕更に南方より蒙古人の避難續々としてハイラルに入り來り彼等は主として(ジヤンジユン廟)及ホインゴール方面のものであつた。彼等はいづれも戰車にて避難せんとし又露支人役人家族も引上げを開始するものあり十五日市中心部の急避と見え支那側は交通秩序を擾ひたれど市中自動車の徵發を開始支那蒙古騎兵隊の一支隊は鐵道公司警護へ出發しつゝあり兵五十を自動車に積み南方へ向け出發した。

十六日朝ハイラルへ十五日朝興安嶺トンネル破壞されたりとの報傳はりこの日正午着のハルビン發列車は遂に到着せず、十六日夕刻に至りウヌール驛に蒙兵の現はれたる報に接し引返した。十七日普通列車は滿洲里より來りしも前進出來ず十八日朝五時まで停車ハイラルより滿洲里に引返したが蒙兵は再びツアガン驛附近に現れたため十八日朝八時頃ハイラルへ引返到着した。ツアガン附近では蒙支兵衝突の證據なく軍隊に三名を俘せられたのみであつた。十八日には蒙古側一名支那側一名の交涉使は協地點にて交涉。二十一日には田中滿洲里領事、川本滿洲里特務機關長および早川滿鐵公所長、寺田少佐等會合、邦人の萬一の場合について協議した。」

呼倫貝爾の形勢
再び險惡となる
國民委員會首腦者の意見
共和國建設に傾く

【ハルビン十四日發】コロンバイル蒙古國民委員會首腦者間には一、外蒙に依存し一擧外蒙古と共和國を組織せんとするもの、二、自治的目的を達成する便法としてコロンバイルを支那の統治下に置き自治政治を行はんとするもの、三、第三インターナショナルの指導する共產主義に附するものの三派がある「パルチザン」ハイラル以西滿洲里まで[illegible]が目下のところ第一派が有力である

ハイラルに便衣隊潛入

【ハルビン十四日發】支那の軍隊偵察のためハイラルに約五百名の便衣隊が潛入してゐると共に[illegible]での蒙古騷擾事件に潛伏してゐると、支那安國軍の[illegible]の原因はハイラルにおける蒙古側交涉の增加と支那側代表が蒙古と氣脈を通じてゐたため支那側の意向がことごとく蒙古側に筒拔けとなつてゐたことに起因するは支那側の[illegible]呼倫貝爾現地駐屯は無條件の關係で一月以上は不可能である

乙未事變の前後 (上)
佐瀨熊鐵氏談 ……(10)

流れては現れ、現れては更に消えて行く歷史上の泡沫、さながらその泡沫の如き幾多數ある事件の記憶のなかで、われ／＼として殊に忘る能はざるものは世にいふ乙未の事變である。その何たるやは知る人の記憶に待つ、秋風蕭々として、うそ寒き明治廿八年十月八日の未明、京城宮裡、閔妃の宮ぶかきなかに、何者の凶刃ぞ、突如として斬殺せしめし大事件は起こつたのである。」

◇

はるや、日本政府は武官ならびに領事若干名を京城に派遣し、その事件の審査をなかばにして嫌疑者として公使三浦梧樓氏以下四十余名に退韓を命じ、次いでこれを廣島監獄に投じたのであるが、その當時やはり嫌疑者の一人であつた安達謙藏氏と私とは公使館の機密なる取計らひで退韓を逃れてゐた。安達氏は明治廿七年頃京城日報の前身たる漢城新報の主筆として健在であつたし、その頃私は公使館の嘱託になつてゐたので、若しかれに退韓せしめたならば、頗る有力な使役者なき爲に困難するの余儀なきに至るからであつた。しかしかゝる公使館の手加減も結局は遂には勝てなかつた。同年十一月におよんで、我外務省はさらに公使館に命じて私等二人の退韓を催して來た。」

◇

隨に遼太な命令を拒きながらも、命には抗し得ず、かの歳月の壓迫輕き仁川港を船出する甲板にあつて揺らぎゆく陸山を眺めながら無量の感慨にうたれつゝ去つたのはそれから間もなくであつた。安達氏は當時漢城新報にあつて壯士的存在であつたが途中何の變りもなく船は馬關に着いた。如何に退韓の要とはいへいつまでも同行する譯には參らない。かくて馬關埠頭安達氏と君夫人の離別が開かれたのであつた。夫人は[illegible]を眼りに泣いた。

く／＼の船便を要つてゐたけれども、年齒わずかに廿七、入獄、しかも郷里熊本から花の如き新婦を迎へたばかりで、無論國の旅に此一晨暇を旅同してゐたのである。不安を抱いて歸る船路ではあつた。

後年韓國觀察使といはれし安達氏も、その時だけはしんから泣いてゐた。かくして夫人は涙ながらに熊本へ歸つて行つたが、われ／＼はそのまゝ船にのせられ廣島の獄舍にあげられ、やつと割出されたばかりのところを警部に取り卷かれ、憲兵隊の命によつて廣島監獄に收容されたのである。三浦公使や、安達氏達は先んじてか九十日間つながれたと覺ふが、我等は六十日の後釋放された。

◇

我が日本へ歸國するや間もなく、京城に於ては親露派の勢力を除くためにかの高永喜、李範晉、李允用、李完用等一味の親露派事件を惹起せんとしつゝあつた。此報は東京に於ける我々とも多小の連絡があり、それが明治卅年頃におよんで計畫が可成り進んだ模樣があるといふので、私は某々の命を受けて、その情况を探るべく再び渡鮮を企てたのである。然るに私は要視察人の身分なので道中常に巡査の眼を眠らすために朝鮮服に身をやつし、卅年の七月の或朝、神戶まで忍んで來たが邪魔が俟つてゐる朝鮮人に見破られ、西村巡査から言に乘込まんとする寸前つた際に[illegible]官憲の指圖を受けるべく立ち去る事を強ひられた。しかし私は邪魔されたかつらなかつたのであるが、その後見付かり[illegible]外務省では[illegible]を聞へてゐたに拘らず警視廳ではこれを許さなかつた爲にこんなことになつたのである。

◇

それでも首尾よく官憲の眼を逃れて大阪に潛伏してゐた私は、ほとぼりのさめるのを待ち、今度は馬關に來て對州行の切符を買つた。その頃の對州行きの船は對州と釜山とに寄港してゐたので、これを對州行きの旅客と見せかけたのである。そして航海中において、その筋の監視網をくゞる手段として上陸したことに取計らつて仁川へとり私は一切をぶちまけ、對州へ[illegible]保護をしてやれといふ非公式の命令が來てゐたので、何等心配することなかつたが、警視廳に對しては[illegible]があつたのである。(未完)

タイバ河から
松花江へ (六)
―羅馬と露西亞と哈爾賓―
三好武二

赤い夕陽を受けて

火酒飲み／＼シベリア行けば
雪は降る／＼風雪迎ふ
吹ふ想は何處へやら
吹ふ想は[illegible]
いとし東の都の空は
今日は嘆やら恐やら

昔のシベリアでは想ひ出の音にも、流石に唱は行かない。旅の[illegible]彼の野蠻な歌がオーケストラをしてゐるばかり……。停車の驛では白い停車場は色々な人種の展覽のやうだつた。百姓女が鷄の丸燒き、黑パン、牛乳、野生の苺物など賣に集まつて來た。」

バイカル湖を通過すると黄色い顏が急に增へ出した。丸太を組合はした百姓小屋の陰鬱な雰圍[illegible]

そして如何にも疲れ切つたかのやうな冷いロシア部落は次第に影を潜め、小山のなだらかな傾斜に遊牧の民の天幕が見へる。驢も牛も羊も夏草にふとり拔いてゐた。緑樹もぽつり／＼と……。

露支國境附近は一面の草原である。白樺林は見ることが出來ない。遊牧がいよ／＼增へて來た。

興安嶺を拔けたら風光がからりと變つた。北滿の沃野が千里の彼方までつらなつてゐる。土地が生氣に躍動してゐることシベリアの比ではない。極東に來たといふ念が一段と冴える。

シベリア鐵道がちよい／＼支那の足を出しかけてゐる。そして[illegible]たらしめるのはソヴエート政府の理想であるらしい。

古の土匪が東支鐵道を破壞した赤露の[illegible]に謝つてゐるが外國側はいはゆるコロンバイル事件の館後だつた。われ／＼の列車は鐵道に難面したのだといふ。曾てイタリのあつた[illegible]だつた。

ミラー市を訪れたのは伊玉に投燬のあつた翌月だつたが鷲外[illegible]けろりとしてゐたが、矢張東支鐵道沿線もそうだつた。でも驛毎に支那兵が群をなしてゐた。

ハルビンはモスコーよりも遙に歐洲趣味が濃厚である。雨季なのであらう毎日雨ばかり……。」

ハルビンは各人種の共同住居である。就中日露支の混宿―して各々中心とする地區―日のモストワヤ街、ウチヤストコワヤ街、露のキタイスカヤ街、支のアーヂヤンあたりを比較對照すると日が一番おつとりしてゐる。生氣に乏しい。

いはゆるコロンバイル事件の[illegible]は豆油のタンク、エレベーター、木材積込場など特殊設備を備ふるに半島流石至島[illegible]な姑息が大建物であらねばならぬ。要するに大連かウラジオかの北滿に改めて仲裁入りするのだから……

ジャズと胡弓と三味線の入り亂れてゐるのはハルビンである。上海は南支の經濟都市であるとせば、この地は北支におけるそれに當たる。ハルビンを知ることは支那の姿を知るばかりでなく日本それ自身の[illegible]とて各種の民族的が每日の樣に出入りしてゐる。あの人達はやうに如何なる印象を得たらうか?さてわれ／＼の眼にはいつたハルビンはわれ／＼の實力の余りに微弱な支那街だつた。

しいのだ。それにしても露支衝突の勝敗さよ!一寸遊に起つた支那側の窮況は支那側が力の擡頭を雄辯に物語るのであつた。今やハルビンは露のものでもなければ日のものでもない。支那人自身のハルビンになつてゐる。支那は長城以南の地でしかも滿洲の[illegible]かつかく南滿洲と北滿洲となることを忘れたくない。これは北滿洲を理解する鍵であるから。

大連か浦鹽か?何れの港灣を北滿洲の經濟的發展に就て決定する問題である。同時に日本帝國の北滿洲における地位を決定する問題だ。滿鐵は經營大連主義を固守して進んでゐるし、東支鐵道(露支合辦)は浦鹽をひつさげて戰々たるものだ。滿鐵と東支鐵道の軌道の幅員の相違は、北滿貨物の大連進出を妨げることと多いだらう。ひるがへつて浦鹽港の點においては大連港は大連に遠くおよばない。いつれも一長一短。

然れどもわれ等は豐富な北滿物資を大連港に吸收なかりせば、[illegible]の危險を痛切に感ずるものである。そしてこれが防止策として滿鐵は沿線を北滿の大穀倉地に參加せしめたいのだ。滿鐵が都合よくば嫌でも[illegible]ない。現に角北滿鐵の爲め―吾等朝鮮の爲―吉林會寧線の合理的開通の日が望ましい。朝鮮にして北滿と提携する以上[illegible]

本願寺、日蓮宗、臨濟宗、曹洞宗、ロシア正教、回教など、あらゆる有難いお宗旨門派がハルビンにぎつしり詰つてゐる。しかし日本の寺院は淺く或は大伽藍堂々たる寺及教會堂の屋上高く掲げられた十字架の六角塔の存在は、ハルビンに[illegible]ユダヤ人の寺院もある[illegible]比べて考ふる時は……。ハルビンは人種競爭の國際的運動場であるのだ。されど吾々の出場選手が貧弱なのが遺憾である。

北滿における朝鮮人の生活に趣いて見たかつたが、列車の發車する時間に追はれてゐるので踵を翻めることにしたい

九月一日夕。

齋藤實盛が
米國に續出
白髮を染めて勞働戰場へ

【サンフランシスコ發聯合】白髮を染め戰場に馳驅した老武者の雄々しい振舞は日本の昔話りに傳へられてゐるがさうした事實は今日の生活戰線において雄々しいといふよりも寧ろ痛ましい程度で小さいサラリーマンや、みすぼらしい賃金勞働者の世界ではザラに見受ける現象である。しかし金が降るやうな米國においてそれが甚だ問題となつてゐると聞いてはいささか驚かざるを得ない。これを今回合衆國問題として指摘したのは加州勞働業調査局長ウイル、ジエ、フレンチ氏である。同氏が州知事ヤング氏に提出した報告によると近頃加州の各工場では利益を打算する上から出來うる限り若い者を雇傭し同時に中、老年者を成るべく解雇するやうな方針をとつてゐる。大概の會社では卅五歲以上は雇傭しない。五十歲に達すれば十年以上勤續者を除き解雇する。そこで中年の勞働者は白髮をそめて自分の年齡を僞はるといふやうな非常手段に出づるべく余儀なくされる。フレンチ氏はこれを消極的生活防衛術と呼んでゐる。しかし兎に角かうした現象は看過すべからざる社會問題であり人道の上からも資本家の反省を促す必要があるのでさてこそ州知事の注意を促した譯であると。」

指のよごれぬへラ付
不易糊(フエキノリ)
本品にはヘラ一葉添付せるが故に指頭を直接使用する要なく至極便利にして衛生的なり
銀行、會社、學校等へ特に推奬いたします
唐墨以上に書榮えする
不易墨汁(フエキボクジウ)
つや／＼した墨色のあざ 事務用、習字用、廣告ビラ書き用 マーク消用等には最適品であります
新案逆立式の
不易水糊(フエキミヅノリ)
最新式卓上水糊は本品なり
(全國文具店、雜貨店、紙店にあり)
東京 不易糊工業株式會社 大阪

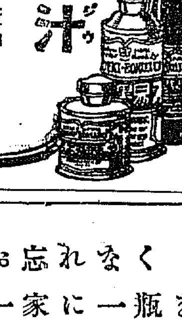

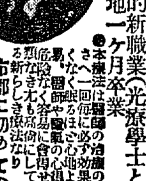

永井長所
醫師以上に崇められる
獨創 NM光線療法教授
●男女好適の獨占的新職業(光療學士となる)
●通信二ケ月●實地一ケ月卒業
●本療法は醫師の治療の途なきものも一回毎に必ず効果現れ然も痛くなく眠るほど心地よく、取扱易く、危險なく容易に會得せらるゝ他に類なき尤も有利にして收入多大なる新らしき療法なり
市郡に初めての開業者を支部長に推擧す
(內容見本進呈郵券添付)
ノーシン!ノーシン!頭痛にノーシン
東京市本郷四の二七 電話小石川五四九九
NM光線治療研究所

眞實の國民讀本出づ!
實業之世界社 主筆兼社長 野依秀一著 新刊
獅子身中の虫
定價五十錢 四六版一〇八頁 送料四錢
外敵は怖るべし。されど更に怖るべきは內患である。百獸の王獅子も其身中の虫には勝てず、遂に其巨力も羊の如くならざるを得ぬ如く、國家の衰亡するも多くは外敵によるに非ずして寧ろ內患に因るは歷史の證明する所此意味に於て世界に冠絕する日本帝國だとて決してウカウカは出來ぬ。外、思想の侵入を排斥すると共に、我等は內にありても、國體の眞髓を知らず、皇室と國民の關係を納得せず、日本の立憲政治の何たるかを心得ずして、徒らに歐米のそれに倣はんとするものに對しては、これを獅子身中の虫と見て、徹底的に糾彈せざるを得ぬ。本書は實に、日本の國體政體の眞髓を徹底的に究明し、立憲政治の運用をドンナ人にも分るやうに說述したもので、空然の名著として眞實の國民讀本と斷言するを憚らぬ。故に凡そ日本人なれば必ず本書を讀まねばならぬと確信する
而して本書を熟讀翫味する事によつて諸君の生活の根柢思想の根柢も初めて確立し得ると信ずる。
△圖書目錄進呈
發行所 東京芝愛宕町三の二 振替東京三四三三番 電話芝一五五〇 一五五一 實業之世界社

月顔石鹸
製造元 世戶石鹸工場
發賣元 西脇商店

野球優勝校懸賞投票抽籤發表
去ル八月中旬本紙ニ掲載ノ第十四回全國中等學校優勝野球大會優勝校懸賞投票總數四二四四九票ノ內優勝校松本商業學校ヘ投票ノ七八九一票ニツキ新聞社員立會ノ上抽籤ノ結果左記諸氏當選セラレ賞品即日發送セリ
昭和三年九月廿日
大阪高麗橋五丁目 株式會社 萬年社 廣告代理業
壹等 金側腕卷時計 壹名 鹿兒島縣日置郡下伊集院村 河野榮輔殿
貳等 クローム側腕卷時計 五名 岡山縣後月郡西江原町 妹尾完二殿 京都市上京區今出川通堀川東入 水口博殿 佐賀縣佐賀郡春日村 西久保澤殿 宮城縣刈田郡[illegible] 佐藤幸一殿 愛知縣[illegible] 岡本佐衛殿
參等 赤軸萬年筆 拾名 大連市[illegible]

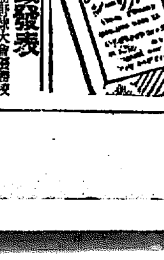

お忘れなく 一家に一瓶を
ペルゾーン
125瓦入 450瓦入 栓拔添付
本品は過酸化水素液として最も純良なるものにして下記の特徴を具有す。
中性、無刺戟、含量正確、効力不變
【用途】含嗽、創傷處置、齒牙の美白等。
發賣元 第一製藥株式會社
東京市日本橋區元大工町十五

三州歷訪　忠南一周

杉浦生

四、公州

筆者は今本道の歴史を說くを本旨の目的とせず、たゞ公州が忠南北兩道の分離前よりその首都たりしを記するに止めん。卽ち公州が忠南北兩道の分離前より、行政上の中心地たりしを記するを以て止むるであらう。遠く高麗の統一時代、行政區劃忠淸道制生れ、李朝仁祖に至りて觀察使を公州に置かれ左右兩道に分たる。李太王三十三年、左右道を以て南北道となし、北道は忠州に、南道は公州に行政の中心を置き、明治四十三年八月日韓併合となり、同年十月觀察使を廢し道長官を置いたものである。卽ち現在の忠南道知事は朴重陽氏。卽ち公州は行政區劃の中心たりしもので如何に公州が古き都であるかを知るに足りる。

その沿革をひもとくまでもなく錦江を渡つて足一たび公州に入つただけで、公州が必ず古き歴史を有するであらうといふ事は直感出來る。人口約一萬、都市として必ずしも大きくはない、少くも忠州より既に來つた記者の腦には、後者の人口約一萬二千といふに比し、聊か都市としての爽麗さを知らぬでもないが、前者は必ず後者より他によつて、古き歴史を有するものであらう事を直感せしめた。卽ち記者は初めて忠州にも足を入れ、こゝをも初めて訪ふたものであるが、その知り得た史上や口碑の歴史を顧みるまでもなく、公州のより古き都なるを直感したのである。

入州後、直に道廳を訪ふたが、その位置地勢並に、その建物は、記者の直感を益々強めたのである。鳳山を背景として全市を俯瞰せる威容、その建築の風趣はさう感ぜざるを得ぬ。道廳に入つてその本館の建物が、觀察使の官舍なりしを聞くにおよんで、いよ／＼益々その感を深うした。道廳はじめ古き歴史を物語る建物の遺存せる所にある。雙樹山城址その他多くの遺蹟に探らんまでもなく、單に市中を漫歩しただけでも、これを十分に感知しうる。

こゝに市のおちつきを見せ、市としての價値を感得せしむるであらう。有體に——無遠慮にいはしむれば、いつとりしたるおちつきあるだけに、近代都市としての潑剌たる外見なきも、より以上に史的に價値つけ史的執着を強ゆるものであらう。この意味において、近數年前に於て、交通その他近畿の發達の如きも、近代的都市の具體要素以上に、公州としてこれを手放すに多分の執着を感ずるのである。これを手放したる後の公州はさびれ方を度外視しても、記者は到底こゝに轉廳に、移轉の可否、如何を論議し得ないが、たゞ道廳移轉說に聯關して現在及び將來の公州觀いて也一として、記者が初めて公州を訪問したゞけで痛感した——恐らくは何人といへども直に感ずるであらうところのものは、交通の關係である。卽ち公州は一面鐵道を持つて大なる交通の障碍をなす外、他の一面に古的要塞として交通の便を得ることはない。古的要塞としては、これは必ず近代的都市としてこれほど交通に惠まれない土地も少いであらう。行政上の中心をなす所は最も公州について、交通の不便はそのものゝみについても中心をなす當然の必要を度外視しても。何くならば、全北全州より忠南に出で、公州を通して鳥致院に至る道路は目下着々進行中なりといふ。これは極めて必要なることにして、から公州を救ふべからざるは當然の事、大田と全州とを結ばんとする路線は他にありと。もしこれが先に實現せんか、記者の實現は許されないまでもゆかずとも、その實現に相當の運動を來すことも當然あり得べき事であらう。これはこの際公州の一日は記者に多分の感を興へた。單に名勝舊蹟の多きが爲にあらず、地勢の然地は小なる古都を聯想せしめ、山岳起伏し木麓奧並せるは一寸温泉地にでも遊んだ氣分を興へて（公州にて）

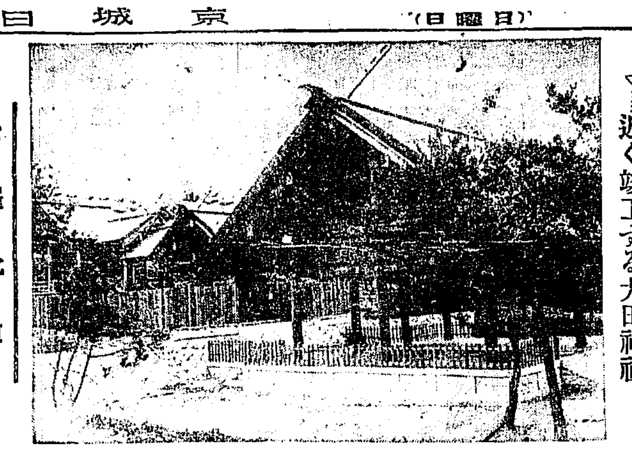

▽…近く竣工する大田神社

全羅北道

穀物聯合會へ　群山からの提案

穀物檢査統一の外三件

十月十五日から三日間江景で開催の第十一回全鮮穀物商組合聯合會に群山から提出する議案は左の通りである

第一號　穀物檢査を朝鮮總督府の直轄とし檢査を統一せらるゝ樣重ねて其筋に要望すること

理由

本件は當業者多年の要望なるも今尙實現せざるを遺憾とす故に重ねて之を要望せむとす

第二號　朝鮮にも米穀法全部を適用して國立倉庫を設け倉庫證券の融通を迅速せられ度重ねて其筋に要望すること

理由

本件は昨年の大會に於て可決し其筋に要望する處ありしも未だ實現の曙光を認めざるに付重ねて之を要望せむとす

第三號　外米は滿洲粟の輸入稅撤廢方を其筋に要望すること

理由

朝鮮總督府に於て産米增殖計畫の遂行と共に粟の增産計畫を立てられたる由なるは至極適切の施設なりと雖其の完成には相當の年月を要すべし而して現に每年輸入せらるゝ多額の外米及び滿洲粟は朝鮮に於ける朝鮮米の代用食品として歡迎せられ其の家庭經濟を緩和し農村經濟を補益する所大なるは勿論朝鮮米の輸出額增進の因を爲す所も亦甚だ少からず朝鮮經濟界の伸張より見て頗る重要視すべき事象なり然るに之に輸入稅を課せらるゝは頗る遺憾なるに付之が撤廢を期待せむとす

第四號　內地の米穀取引所に於ける朝鮮米の格付の公正を期すること

理由

內地米穀取引所の朝鮮米に對する格付は正米時價との比較上當を得ざるに付其の公正を期する爲に關係各取引所に交渉するの外之を朝鮮總督に陳情すると共に商工大臣に具申して考慮を求めんとするに在り（群山）

稻熱病發生

恐慌を來す

群山地方に限られた沃溝郡は八月下旬よりの降雨で稻熱病にイモチと稱する稻熱病が發生し漸次これが蔓延するので農家は一大恐慌を來たして居るが最も甚だしいのは五山、臨陂（大野村）の二ケ面で被害面積郡內約二百町歩におよぶ見込でますます蔓延の兆があるので當局目下これが防禦策に腐心中である（群山）

用地買收に一頓挫

[illegible]

湖南便り

◇全北道に於ては學術教育の一助として學術地中澄茂の地は免稅をなすことになり目下普通に前陳調査中である

◇益山郡內金馬面安廣山、蒸座の四ケ面にある孔子の廟秋季釋奠祭を十四日擧行さる

◇十三日から群山警察署で定期署長會議を開催中

一日一人

◇道廳群山小學校長曰く長い夏休は自由の世界における兒童の個性的生活の充實する時だと思ひます開放された自由の境地においてそれぐ個性的に開放されてはゐるが系統的に全我をその研究工夫創作の對象に導入して生活して行く……其の生活の表現として成績品が生れる從つて成績品を通じて見る兒童の一夏の生活は教育の道にあるものにとして此の上もない好い反省の材料であり教育的觀察の資料であり教育的暗示の資源であります

兒童創作品展覽會

群山公立尋常高等小學校においては本年夏休み中の兒童創作品展覽會を開催することになつてゐるが本年は十四日新築校舍三階教室全部を開放して兒童の創作品を陳列して父兄同教育關係者を案內して鑑賞を仰いだ本年は殊の外充實し優秀な兒童の生活の跡が見受けられ年一年と向上發展して行くのが顯著として作品の上に現れゐると公認されし展覽會……わが子の創作は如何なる方面に伸びてゐるであらうかと熱心なる父兄は會場に溢れて盛況を呈した（群山）

牧島署長榮轉

全州警察署警部補牧島五郞氏は突如京畿道へ榮轉することになつたが氏は昨年七月頃群山より全州署長として赴任した人であるがその在職は僅か一年餘であるが手腕はつとに認められ署中その比を見ずとまでいはれ署內の事務は頗る圓滑に行はれ警察行政に富み人情味ゆたかな人で今回の轉出は官民一般から非常に惜まれてゐる（全州）

咸鏡南道

農作物被害　四百萬圓に達す

被害面積三萬町歩　咸興郡最も甚し

道當局で調査した咸興、新興、洪原、北青、定平五郡今回の農作物被害は

▲水稻九千七百五町四反百七十歩六千二百六十六圓▲田作被害一萬二萬三千七町九反百四十一萬六千四百七・一圓▲合計三萬八十町三反三百十二萬二千七百三十七圓

で郡別被害金額は

▲咸興郡二百五萬二千九百六十三圓▲新興郡四十六萬四千八百七十五圓▲洪原郡二十六萬四千六百二十八圓▲北青郡卅萬一千二百卅七圓▲定平郡三萬九千三十四圓

となつて居る。この外豐山、端川郡約三十五萬圓、端川郡約二十萬圓見られて居るから農作物被害はこく內輪に見積つて四百萬圓を下らぬ見込である（咸興）

水害善後策

面長會開催

咸興郡では十三、十四の兩日咸興郡中面事務所樓上で水害後善後策協議のため面長會を開催した（咸興）

國境道路一部復舊

水災のため破損した國境道路の內豐山郡內厚峙嶺水院川間豐山間耳江間、因坪上里間は十三日自動車交通に支障ない程度に復舊した

人畜家屋の被害

人…一千百四人　家…二萬七千余

十三日までに判明した八月廿八日から九月五日に至る道內の水害で失つた人畜家屋の被害は左の如し（咸興）

▲咸興人死二二傷一九行方不明三七家畜死七九損害六八八倒住家流失二九三全壞六二六半壞一二一四床上浸水五五三九床下浸水七四七四損害一八六、六六一圓▲文川住家全壞一床下浸水一一損害二一圓▲定平住家全壞九半壞一六床上浸水二六九床下浸水四四二損害三九四四圓▲新興人死九七傷七一行方不明三二住家流失九三三全壞一七五半壞二三〇床上浸水七六三床下浸水二六三▲洪原人死三一傷六三行方不明六八家畜死二二八六損害六四九一住家流失二八〇全壞一二六半壞二九四床上浸水二七五三床下浸水一五六三損害四一、三八▲北青人死一一行方不明四一半壞二五床上浸水四一▲利原家畜死三五住家流失七四全壞三出三全壞八半壞一七床上浸水二六床下浸水二一五損害三九〇二▲端川人死一行方不明五家畜死一〇三損害一五〇家流失一一七全壞一六半壞六三床上浸水三九四床下浸水四〇四損害一二、七五▲豐山人死一三四行方不明一〇七家畜死四七九住家流失七三全壞二一一半壞一三二床上浸水六五九▲甲山人死一〇行方不明八九家畜死四九二住家流失二八七全壞一五半壞四四床上浸水七二▲惠山人傷一家畜死二八住家流失一四全壞六半壞九床上浸水一西▲三水人死三家畜死六

▲一住家流失七一全壞五▲好仁人行方不明二住家流失一九全壞九死二二損害一五〇住家流失二九全壞一三床上浸水一四床下浸水三八損害二九五〇▲加救人死一行方不明二家畜津人死一住家流失一床下浸水七▲下碣住家流失二床上浸水九上浸水一九床下浸水三一損害四四〇戶合計人死三一一傷一五四行方不明六三九家畜死一、六〇五損害七、五〇九住家流失二、八九一全壞一、二三九半壞二、〇六三床上浸水一〇九五三床下浸水一〇、四四七損害二五一、三三一圓

神宮競技豫選

十月一日開催

朝鮮神宮競技大會咸興豫選は來る十月一日（會場未定）開催の豫定で十四日府尹、郡守各中等學校長あて出場選手の人選方を通達したが申込みは九月廿五日限りとして參加料五十錢を徵集することになつた（咸興）

國有林願提出

咸興學校組合は現在校四萬坪の起底を布し組合員の負擔は實に三十萬に達し財源枯渇の折柄茲に學校の擴張に伴ふ組合員の負擔加重は小學校兒童千名に近く咸興又は更に二小學校

鳥賊釣漁業講習會

咸南水產會では「いか」漁業の本場島根縣隱岐郡から優良漁業家漁船品職氏を講師に招聘し九月二十一日から十月五日まで北靑郡新浦で十月十六日から同月二十二日までは北靑郡新昌で開催することになつた。講習員には一日五十錢づゝの手當てを給與するはずである

盤龍金組設立

盤龍金組は咸興郡盤龍、州東四ケ面を區域とする組合設立準備中の成興郡盤龍、州東四ケ面を區域とする組合金融組合は十日附創立委員の任命があつたので近く第一回委員會を開催し今月末頃までに創立事務を終るはず（咸興）

忠清南道

模型火室

投炭競技會

鐵道局大田運輸事務所では既報の通り管內各機關區の機關方、同心得その他の第二回模型火室投炭競技を來る十七、八兩日裡里機關區投炭練習場において擧行するが出場選手は大田十四、裡里九、木浦三合計二十六名で光永所長を委員長とし大久保運輸主任外四氏を審查委員としてタンク型、テンダー型の二種によつて行ふはず

大田の秋繭　共同販賣

大田郡では五日秋繭の共同販

黃海道

水稻試驗場設置

政務總監の來沙を機とし　沙里院から要望

沙里院市民代表は政務總監に對し四日池上政務總監の來沙に當り記水稻試驗場設置に關する要望を提出した

要望書

本道に於ける産米の大半は所謂西鮮の寶庫と稱せらるゝ載寧、信川、安岳、黃州、鳳山各郡の地帶にして此地帶に於ける生産は水稻より生産す所謂一穀に於ける凡ての研究的施設には未だ即ち多數の學徒あるも関係なきにしてもなし

二、指導機關として郡及郡農會あるも是等は研究機關なきため指導すべき事業は少なく教材なきに等し

三、現在海州に種苗場の設置あるも該地方と沙里院を中心とする地帶とは氣候風土並に耕作法を異にするを以て現植苗場の試驗は實地に適合せざるもの多し

四、産米增殖計畫の實施に伴ない西部平野に於て水利組合工事完成せるもの及計畫中のもの此の改良は益々急務を感ずるも指導機關なきを甚だ遺憾とす

五、鮮米の聲價向上は品種の統一を必要とするも道地方に於ける農民は各自思ひ／＼の種類を栽培し其價向上に常に品種の統一を缺くを以て郡又は系統の統一を期し

大田から

◇……大田中學校では十五日一、二學年生の通學生の父兄會を開催し朝禮、授業の參觀後學級主任との懇談を遂げ有意義に正午散會したが更に二十二日三、四五年生の父兄會を開催する筈

◇……本府で開催の各道棉作主任打合會に出席の勸業模範場木浦支場長三原技師は一六日來田伊開郡守の案內で大田郡東面の棉作狀況を視察

◇……忠淸南道內各中等學校長の打合會を二十一、二兩日公州に於て開催する事に決したが本年は例年の例を破り研究事項を持ち寄り協議をなす筈

◇……大田庭球協會では今十六日午前九時から湖日寄贈カップ爭奪庭球大會を協會コートで擧行する

◇……公州地方法院大田支廳判事森井烈氏は全州地方法院長に榮轉となり後任は弘茂二二氏で錦原支廳より榮轉近く赴任の筈

◇……大田中學校職員生徒三百四十名は十九日夜半發鮮海入港の聯合艦隊見學の爲め旅行し即日歸田すると

◇……大田日新會では來る二十二日午後八時より小學校講堂に於て總會を開催し昭和二年度の決算報告、同三年度の豫算其他を附議し終了後本府社會課學官の講演會を催する

內地人の轢死

十四日午前二時半頃京釜線西井里驛構內で一內地人風の死體あるを發見したが身元不明のため取あへず同驛構內に收容し檢證の結果同日午前一時上り四六列車に轢死せる內地人の模様で身長五尺三寸位の男で白地に黑線の襯袢に地下たび色の長ズボン浴衣と手拭を所持し一物もなく一見土方風の男である（大田）

天井から墜落

藤本組の大邱警察署新築工事に從事中の十三日敷十尺の天井より墜落し左腕を挫折し頭部を負ふたが生命には別條なし（沙里院）

朝鮮總督府政務總監　池上四郎閣下

昭和三年九月十四日

黃海道鳳山郡沙里院實業協會

會頭　阿波弘司

以上の理由に依り水稻試驗場を當地方に設置せられん事を希望すると共に不明閣下の御明鑑を仰ぐ次第なり

叙上の如くんば折角產米增殖計畫に依り土地改良行はるゝも產米增收を期する事困難なるや火を睹るより明なり

海州から

◇海州公立高等普通學校では十五日午前九時から講堂で第四回同校生徒の學藝會を開催同校長は各方面に案內状を發したそうだ

◇朝鮮農會主催の小作慣行改善に關する懇談會へ黃海道からは左の三氏が出席する（道農會役員元畢世、中澤正治、地主側代表及張三）

◇黃海道農會主催の第二回地主懇談會の期日は都合により十月九日に變更さる

◇道警察部長では左記各署で朝鮮人巡查を採用する爲め試驗を施行する旨掲示、願書は自筆で認め試驗前日迄に受驗する警察署に手札形寫眞と共に提出の事第一日十月五日警察部第二日十月十七日金川警察署第三日十月二十日谷山警察署四日十月二十三日黃州警察署五日十月二十六日長淵警察署六日十月二十八日長淵警察署試驗科目本邦地理歷史の大要作文、算術、國語（鮮語國譯國語鮮譯）年齡滿二十歲以上三十五歲未滿

慶尚北道

鯖不漁

沿岸一帶　姿を見せぬ

九月から十一月までは鯖の漁期であるが今年は頗る不漁で例年なら甘浦、九龍浦方面ではいま頃鯖漁で相當賑ふてゐるのであるが本年は未だ少しもとれない、もしこのまゝ十月の盛漁期まで不漁が續くといふ日には年々二百六十萬圓を水揚してゐた沿岸一帶は半額以上の減少となるであらう（大邱）

大邱の御大典奉祝

御大典につき大邱府では目下奉祝計畫について研究中であるが具體案が出來次第府公職者、町總代、各團體、各學校長等の會合を求めて協議するはずである。大典十日には遙拜式を行ひ府民を代表して[illegible]

御挨拶に來たゞけ

兒島商工課長談

兒島本府商工課長は十三日午前十時三十分大邱着大邱府廳で殖產銀行慶北支店長、大邱商議會頭、市場經營者等の三氏と會見、市場の經營狀況を聽いた後、各地の市場改善の方途に付協議したが、日本實業協議會總會出席の途に、

十六日か或は十七日頃となるらしい、なほ郡內の設置はなるべく一する事を希望するが各町の意向とする方針である（大邱）

小學校生徒並に女學生の提灯行列を行ふ事に確定した、更に大典當日は地方賜饌の餘興を致し觀覽會は地方賜饌の

體育デー

大邱府では十月一日を府體育デーと定め東雲町公設運動場において官公私立學校生徒、一般青年、在鄉軍人會員、官公署職員、會社、銀行、組合員、工場員、各町內選手、軍人等の聯合運動會を行ふ

今度商工方面に關係する事になつたので御挨拶に出た譯で決して國立倉庫や取引所の問題でそんなものではない。各地でそんな風に見られて色々と意見をきかれるので實は面喰つてゐる譯である。勿論商工關係の事であるから穀物市場にしても倉庫問題にしても來た序に出來るだけ調査もし研究もする。大邱府としても十萬石を入れる位の倉庫しかないとのことであるがそれでは保管の上に不自由がらうと思つてゐる（大邱）

ぎの如く語つた

四日大邱に引返し十五日大邱發任の豫定である。なほ同課長は次地で綿布組合その他を視察して十郡を視察し午後安東に向つたが同

慶北から

◇大邱府では秋雨降る十日午前六時から東本町の文廟で秋の釋典祭を行つた須藤知事、山崎府尹、金慶北實業課長、同林等多數の參拜者があつた

◇大邱乘馬俱樂部では新任吉村八十聯隊長、會成機關銃隊長、國田警察部高等課長及岩井元警務課長の歡送迎乘馬遠乘大會を十六日慶山河陽迄行ふ

◇十一日から開催した慶北道衛生課主催あかん坊審查會は十三日終了したが受審者總數二百七十八名中最優良十五名、優良六十四名佳良二十六名、普通百一名、不良兒七十二名であつた。なほ最優良兒七十五名は十四日再審查を行つたがその結果は數日中に發表さるゝ筈

◇十月六日から十日間新築の大邱驛前商品陳列所で開催の慶北物產振興展覽會が、未曾有の旱害のために延期されるのではないかとの懸念を抱く者もあるが本年の如く旱害で人々の心が悲觀しきつてゐる時には斯る事でもうんとやつて景氣をつけてやる事が必要で寧ろ景氣直しにやりますと語つてゐた

陽德へ（四）

平壤支局　一記者

◇藤原內務部長はこの全鮮稀有の發展面のために身を捧げてゐる面長梁延浩さんに煙草作の獎勵方をすゝめてゐた、煙草は一反歩三十圓の收入がある畑作は一反歩十圓の收入は至難である然るに煙草作には非常に手數がかゝる努力に依つてこの發展面を富ならしめよといふのである發面長は部長のこの言葉を喜んで受けてゐた、洛三面の煙草、これを一つの名產にされ度いものだ

◇面事務所前から自動車を驅つて秋道工事を視察引返して再び洛川面事務所前から自動車を驅つて旅館に戾り夕食後、藤原陽德警察署長から近況を聞かせて貰ふ、大正十一年頃まではこの附近には猪も豚同様に群山にあた一冬に猪七十餘頭を獲たことがあり野鹿を何十頭獲つたとかいふやうなことも稀らしくなかつたが近年は其匹跡は殆んど聞かれなくなつた相である

◇平元鐵道工事の影響に就て陽德の街ではお金が潤いて來るかのやうに嬉しい噂が傳へられてゐる、地價の値上り、建物の增加人口の增加、商業の振興等、等々ただ警察當局ではこの種の豫想を過信して失敗するが如きことなきやうにと警めてゐる。

明けた九日朝、小降りとなつたので新邑まで出たが途中の西船里が自動車川止めで再び九龍閣へ引返す

平壤ゴルフリンクは大同江を挾へ瀾號、高坊山、陽江寺と對し風光明媚明鏡湖畔の地に市街から電車は國の入口まで行く「ゴルフ」マンの最大の負擔と言ふべき車馬賃は全く不用と言つて好い程であるが第一次計畫は九コースで相當あるがこれが十八コースに擴張されれば蓋しその理想的なることと世界的のものと謂ふべきである（平壤）

慶尚南道

沖合漁業へ方向轉換

近海漁業不振から　新漁場開拓の爲め

近來慶南水產界のいちゞるしい傾向として漁族保護の見地から各種の制限漁業を實施するのと近海漁業が頗る發達して漁業者は水揚げの好漁場をうるために競つて優秀船を建造する等の諸原因から近海漁業不振となり、その結果新漁場開拓のため漸次遠海方面に進んに出動する形勢を馴致し沖合漁業へ方向轉換の色彩が濃厚となつたので當局では總督府試驗船の鵬丸と道水產試驗船釜山丸とへ各漁業技師を便乘させ十五日から二週間にわたつて對馬海峽の東北沖合で底魚族の漁況調査を行ふことゝなつたが試驗には手繰網を使用して深度七十ヒロにおよぶ深海漁場を探るのであるがこれと同時に手繰網がかゝる深度の漁撈にも適するか否かの新しい試みともなるので調查の成果は沖合漁業の今後の發展に頗る大關係がある（釜山）

◇道立馬山醫院長寺田武雄氏は近く依願免官となるべく十四日家族同伴東京に引き上げたが其の後任として宮崎縣の某病院にある醫學博士を招聘せんと交渉中であつたが不調に終つたらしい由で其の代りを物色中であると云ふものあり或は事實に近かるべしと府尹は力說して居る

電車延長工事認可

釜山瓦電會社ではかねて中島町終點から大新町の府營グラウンドへ通ずる路線へ電車延長と工事施行方の出願中であつたが十二日付をもつて延長許可と工事施行の認可があつたので本月內に着工し來月上旬までには竣工開始させる方針である（釜山）

馬山から

◇府立圖書館。馬山柳町私立金次郞文庫主堀田勝氏より同文庫の圖書器具一切を馬山府へ無償貸付の申出であありたるを以て板垣府尹はこれを受理して府立圖書館となすべき十四日開會の府協議會に諮問した

◇清水氏の篤特。金次郞文庫を馬山府が繼承して府立圖書館となすに於て、同圖書館の經費の內に毎年金三百圓を自己の主宰中寄附とした馬山府柳町清水合資會社々清水留れ氏より馬山府尹に申込みがあつた

◇公會堂と武德館。馬山府經濟國は御大典記念事業として中央馬山に工費約一萬圓を投じて公會堂及び武德殿兼用の建築をなすべく計畫中である新馬山實業青年會及び新馬山青年會に於ても青年會館設立の希望あゝ援株なれば銀々別々の建築を見合せ合同して公會堂、青年會館、武德殿兼用のものとしては如何と提議

平安南道

平壤のゴルフ場

十月中旬リング開き

平壤官民有力者によつて組織された平壤飛行聯隊長水野大佐を會長に選んで新設される同組織俱樂部の平壤ゴルフ俱樂部大ゴルフリングは本月末乃至來月上旬までに竣工し十月中旬リングの開きを擧行のはずであるが同ゴルフ俱樂部現會員は廿五名でリング完成までには六十名におよばんと豫想されてゐる會員は平壤在住者を普通會員とし鎭南浦地方居住者を地方會員として一名二圓でゴルフ場入口には休憩所、ハウスを設け周圍に花園を配し家族づれの人々をも樂ませる設備で又ゴルフリングの入口には電車停留場を設けられるはず

合財袋

◇……海軍練習艦木曾は海軍兵學校生徒三年生約百二十名を乘せ實地練習の途中五日鎭南浦へ入港乘組は十六日離二十見學十七日は平壤見學十八日出港の豫定

◇……強家が無くなつて終へば當家へ踏れやうと強家に放火した寧邊郡新城面昌藥里朴良楫強子鍛事國（十八）に對し十三日平壤地方法院で懲役七年の判決言渡しがあつた

◇……平壤府營西町公設市場改築の件は十三日附許可される

◇……道警察部では曩に行つた巡查部長、試驗合格者警察部長岡署長に補巡補員長神旭五郞氏が警視に昇進の上任命された巡查部長、試驗合格者警察部長岡荒雄以下五十七名を十三日發表した近く夫々任命の筈

◇……平壤府岸驛檢里軍樂會は十五日午後二時から日淸役古戰場の同里記念碑域內に官民多數を招待の上盛大な招魂祭を營んだ

◇……平壤府若松町朝逸店南浦組秋吉仁三郞方雇人中村藤雄（二四）は府內で窃盜を働き足繫く遊廓に通つてゐた處を平壤署に檢擧される

京畿道

台灣へ叺の移出

京畿道産業技手平松茂助氏は十四日來仁、仁川商業會議所に岡本書記長を訪び畿山地方における叺の生産狀況を說明し臺灣に移出したき旨を述べ臺灣方面に於ては米穀發賣の包裝用として叺の需要甚だ多かる際に販路に對し叺の移出につき盡力されたいと要望する所があつた（仁川）

仁川から

◇仁川濱町青年團では十六日午後五時から仁川公會堂に於て第一回總會を開く

◇仁川府では十月十五日頃仁川公會堂、寺町小學校、祖根小學校、花平里天館教に於て秋季種痘を執行する

◇仁川府營市場の勅任書記官木曾介氏は十四日辭任後任は府事務係主任立川作氏が就任すること　となつた

◇在仁記者有志は新新支局長戶谷金藏氏の入營祝を兼ねて十三日午後六時半から朝鮮樓に於て觀會開催

◇月尾島臨海學校で開催中であつた京城道面記録習會は豫定の如く終了し十五日午前九時半から同所に於て終了式を擧行した

◇月尾島を京く東西兩公園や鐵水前通りには仁川名物の櫻や數百本立ち並んであるが近來西公園や鐵水前の櫻が毒虫に犯されて枯死せんとしてゐるので一般府民の心配は一通りでないが聞く所によれば從來年四回防虫劑を散布して害虫を豫防してゐたが本年はタッター回防虫劑を散布したばかりで何等手當を施して居らぬと

◇十六日擧行の筈であつた仁川府內の神宮競技出場第一豫選は雨天のため廿二日午後一時から擧行することに變更し第二豫選は豫定通り廿三日に擧行する

◇支那直隸省主席劈儀兩省（二〇）は十四日午後十一時卅六分仁川驛着列車から飛び降り過つて線路內に轉落し慘死した

◇狩獵家が待ちわびて居た十五日の解禁日も到來したが十四日迄に仁川署が許可した人員は五十五名その税金千百圓に達した

平北雜俎

平安北道

◇十五日から獵季に入つたが十四日までに新義州署に狩獵免狀の下附を出願した人は僅かに三十九名で昨年より少ない然し之からぼつぼつ殖へるかも知れぬがとにかく不景氣がこたへてゐるらしい

◇江界公立普通學校は創立二十週年に達したので祝賀を兼ね十月一二兩日體育デーを催ふし大運動會を擧行する

◇平北道の單級小學校長打合會は二十八、九兩日鐵川小學校で開會のことに決したが參加學校は中部地方と鐵道沿線所在の十二校である

◇平北道の秋繭價格は紡織一千三百圓を基準として各郡率に四十五掛と決定した繭價基準五百八十圓とすれば一等生繭一石四十五圓乾繭川六圓である

◇松村總督府土地改良部長は十四日朝來新菊山內務部長參與官木下提務課技師らと共に大正水利組合を視察し同夜は不二農場に一泊十五日は龍川三四川、光律の各水利組合を十六日は定州同仁水利十七日は博川水利を視察する

地方集會

▲西崎鶴司氏送別會　今般慶南財務部長に榮轉した西崎鶴司氏のために十日午後六時より梁川料亭波驛屋に於て官民合同送別會を催した（春川）

▲共榮自動車披露宴　慶北共榮自動車會社新設の浦項に於ける披露宴は九月十二日午後六時から浦項料亭寶樂で催された來賓には石川郡守沖源長を始め公職者官民有志六十餘名中谷社長の挨拶に對し下村面長一般を代表して謝辭を述べ午後九時過ぎ散會

地方人事

▲追間一男氏（釜山實業家）十四日夜內地から歸來

▲細田副榮東氏（醫學博士）釜山百濟病院內科部長として來任につき十四日府內各所挨拶に巡訪

▲桑原釜山府尹　十四日朝內地に出張中の處歸釜

▲林鹿生氏（東洋水產新聞社長）十六日夜釜山出發離京へ

▲山地靖之氏（新任慶北道學務課長）十三日着任、十四日各方面へ挨拶

▲西崎鶴司氏（新任慶南財務部長）十二日春川發赴任

▲松本專賣局長　新義州、其の他視察の上十五日平壤へ

▲齋藤岩藏氏（新任平南警察部長）十七日午後一時七分平壤驛着の豫定

▲中山米太郎氏（專賣局事務官）專賣本局庶務課に榮轉平壤發赴任の筈

▲西崎鶴太郎氏（鎭南浦實業家）十四日京城及南鮮へ二十日頃歸南の豫定

▲加藤一二氏（平北衛生課長）十三日江界より歸任

伸び行く平南の産業

誇りながら「行進曲を奏で」 工業都市大平壤へ

近世式産業を集中して 工場化された大同江畔

朝鮮に最も多く史蹟を有する平壤は今や工業勃興の機運に際して、かつては王者の卅遊に情趣をうたはれた大同江畔、幾十里か工場地帶と化し去らんとして、そこに近代資本主義的生産の行はれると共に漸々の

文化が 榮えやうとしてゐる。その古き都は暫くおき現にあるがまゝの平壤に一べつを與へて見るならば、府の面積は〇、四三方里、本年一月一日現在戸數内地人九百五十二戸、朝鮮人二萬千五百六十八戸、外國人二百六十九戸合計二萬八千七百八十九戸であり人口は内地人二萬四千四百二十六人、朝鮮人九萬四千四百三十九人外國人八百六十四人合計十一萬九千七百二十九人であり、これを大正三年府制を施行した當時に比較すれば戸數において二倍となり人口は約三倍となつて平均年々五千人余の増加を見た事になる、近く行政區域の擴張を見る時は、面積約六倍となり人口約十四萬を算するに至るであらう。教育は内地人公立中學校一、公立高等女學校一公立小學校三、私立學校一あつて三千五百二十五人の就學を見て居る人口の増加と共に小學兒童は逐年激増し近く一校の増設を要する傾勢である。朝鮮人

教育に あつては、公立師範學校一、公立高等普通學校一、公立女子高等普通學校一、公立普通學校六、私立學校十三あつて一萬五百八十八人の就學を見てる。近時朝鮮人の向學心著しく旺盛して來たため現在の普通學校の擴張を行ふべく來年度は上需普通學校を增築し更に來年度において四學年制普通學校の新築を計畫してゐる現下府の事業としては市街道路の改修、排水設備、水道、公會堂新築、電氣、軌道、屠畜場および博物館、その他社會施設等がある。市街道路の改修は昭和二年度の第一期市區改正に伴ふ路面の改修を昭和六年度まで繼續事業で工費六十萬圓を要し補助金三十萬五千圓をうるものである。排水工事は大正十二年度起工の第三期計畫で大正十五年に完成した。水道は大正十年度中官營から府營に移したものでその後十七萬圓を起債して

水源の 擴張改善等を行ひ大正十五年には水源地構内に淨水池を試みて淨水設備を擧げ將來の需要に對する供給を確めることが出來た。昭和二年の水道收入は收入二十四萬二千五百十六圓、支出十四萬八千三十七圓となつて居る。公會堂新築は大正十四年度總督府の成案を經て起債として計畫したもので五萬三千余圓を投じて牡丹臺畔東子林附近に設置したもので收容數地は勝案鑑賞の余韻を存して居る

電氣事業は昨年三月から公營としたもので百四十五萬圓の起債を財源としたがその後收益から見れば年は五十萬圓の財源をなるは易々たるものがあるといふ。電車は大正十一年度の施工から三回の擴張を經たもので總工費八十七萬圓を要し現在營業延長七マイル十七チエンで、昨年の成績は收入十六萬七千四百六十六圓支出十三萬三千二百四十九圓の好成績を擧げて居る。屠畜場および

博物館 は昨年三萬七千圓を計上して起工し本年五月竣工、總建坪三階建二百四十三延べ坪の建物で三階に博物館を置き他は圖書館に使用すべく目下準備中である。社會施設には防貧の積極手段として職業紹介および職業の斡旋を行つて居る。その主なるものは紡織工場で目下工場數二十を算し産額九十二萬圓をこえる。これにつぐは機業で工場數二、總生産額六千圓、鐵工品産額三萬圓、製靴は工場四分十一萬三千圓に上り更にゴム靴製造は五工場において八十七萬五千圓の産額を擧げて居る。次ぎに醸業には鈴木岡田帽子の三萬二千圓、平壤燒の五百二十反、煉炭の二百六十トン、タオル製造七千ダースおよび果實コンロ七百二十個等の生産あり。なほ將來の起債資金として本年度は三千圓を計上してるが財政はまだ決定しない。最後に府財政を見やう。本年度府税豫算額は十八萬一千圓で他の府のそれに比べては遜色がある。從つて當局者もまた財源に思ひを凝らして居るが將來は瓦斯電氣收益によることが出來るので近くは漸進的な小財源を得ん事に努力して居る。

大平壤の全景

第三期計畫成れる 小野田セメント

擴張又擴張、百五十萬樽生産の實現近く 目下文川支社建築中

平壤 を東へ十六マイル、江東郡勝湖里にある小野田セメント平壤支社は、原料石灰石無盡、然も燃料なる無煙炭の埋藏あり、洋々たる大同江の給水を受くるの便益あるこの地をトして設置されたもので工を起こしたのは大正六年五月、二年有余を費して大正八年十一月竣工したものにて設備は完全、水利その他の土木工事の竣成と共に製品の運搬を開け、大正十三年九月以降は工場の擴張成つて年産額九十萬樽を産出するに至つた、然も鮮内の需要は益々増大し到底その全部を滿たす能はざるに鑑みて設備の改修を行ひ現在百萬樽余りの製造能力を有するに至つた。なほセメント製造は廢止すべき性質のものではなく需要の趨勢は同社をかつて更に第三期の

擴張 計畫を樹立せしめるに至り、これが成る曉、當平壤支社の年産額は百五十萬樽に達すべく、其の實現も目捷の間にある。同社はなほこれをもつてたれりとせず咸鏡南道文川郡に文川支社を建設中で本年末までに完成明年一月から年産五十萬樽の能力で操業を開始せんとしてゐる。平壤支社は敷地百萬坪を有し内工場敷地として四萬坪、他は鑛區、原料採掘地として八十萬坪、他は社宅從業員等の社宅倶樂部その他附屬建物の所在地となつてゐる。工場設備は小野田本社四十余年および大連支社十余年の經驗に基づき主要機械の一部を除く外獨自の考案發明に成る、日本最新機械を使用せるはとすべく、然もその設計その他において世界的に誇示するに足るものがある。製品は樽入の大（一七〇キロ）小（八五キロ）二種に袋入（五〇キロ）の三種であるが

運搬 その他の扱ひに便利なる袋入の需要最近頗に激増し全生産の九割六分はこの包裝で出されて居る。積出しは便線者に鐵道と水平な長さ六十間のプラットフオームを設けて一時に十輛の積込みを行ひうる設備をなし現在一日四輛半（二十五輛（三十噸積）を出し、繁忙時は二十余輛を積出したことがある。交通狀況は最初工場建設當時路林料運搬の爲め百萬を投じて平壤美林間の道路を延長し、各地への通路を改修し平壤との間十七マイルに電話を架設する等、構内にあつては平壤府内にあるの便益を受けて居る當初は會社が保安の施設制限をもいたのが今は附近部落と共に人口を増し今では會社が創開した部落物に社宅前を置くに至り、鑛業的

を設置されるに至つた。電興事務所は元、寛泉里にあつたが鑛業事務頗く

緊激 を加へてきたので大正十年中勝湖里に移轉してきた。獨會社は從業員その他の子弟教育の機關および住民の重なるものをして學校組合を組織せしめ會社も亦學校經營費用を負擔して當局と共力、會社が建築した校舍で内鮮人の教育に力を盡くして居る。この他社宅、醫務室、職工共濟會、危害防止組合、就業時間その他諸般の設備は間然する處なく整備されてある。本工場は朝鮮では唯一のセメント工場であり半島土木界に致した功は甚大なものがある。更にこの工場所在地を中心に鑛區地一帶はその數鑛區により各種の鑛物を搬出するを得て、設備をして著しく發達せしめた處あるは與ふべからざる事實である。なほ工場從業員は努めてこれを土著鮮人から採用しつゝある際に、鮮人はこれによつて生活の

安定 を得、人心の融和また喜ぶべきものがあり、同社が内鮮融和の爲にひそかに誇りとして居るのは過當ではない。會社は本社を山口縣小野田町に置き公稱資本三千萬圓、工務取締役笠井眞三氏取締役兼務社長に代り平壤支社には取締役小牧太次郎氏が支配人を兼ねて經營の任に當たつて居る。

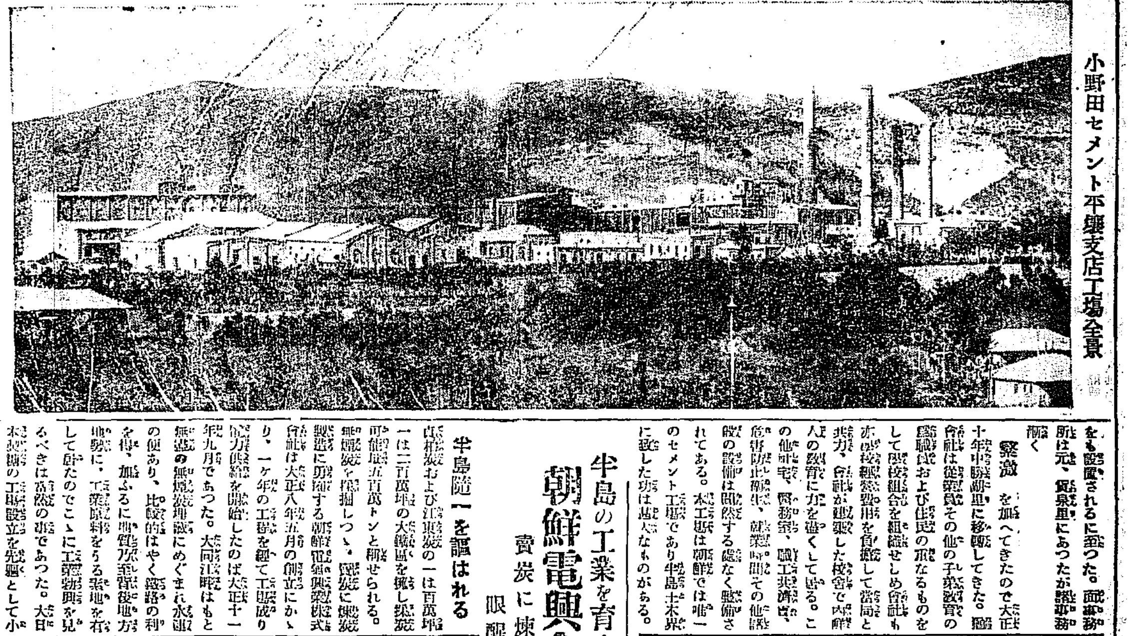

小野田セメント平壤支店工場全景

移入防遏を目指して 「金千代」確立まで

健闘實に二十年の 齋藤久太郎酒造店

朝鮮の工業王國としての大同江畔における醸造業も最近に長足の進歩を遂げた。殊に米と水とに恵まれながら鍾雄の域を脱し兼ねて居た清酒醸造において實に驚嘆くべきものがある。大正六年頃の産額は僅三千石内外に過ぎなかつたのが現在では八千石に上り、その間の二倍半に達してる譯である。しかして清酒醸造の進程にかくの如き發化を見たのは、半島の需要の激増を物語るものであり、それはやがて需要を呼ぶに至つた酒商の素地を示すものであつて、大正六年頃の醸造程度が未だ低く、從つて或るレベルにいたつてはじめて生産の大規模な事を要求するそのレベルにまで達しなかつたとも見られやう。最近半島各地への内地人の移入が益々増加し、然もそれが和本の要求や嗜好の點に滿足することの出來ぬ部の人達の流入が大きくなつて清酒の需要が激増したともいひうるものがある。かくして内地醸造業者の移入が増大するにつれてそこに當然企業家の食指を動かすものがあつたのである『金千代』を醸す平壤の誇りとして醸造して居る齋藤久太郎氏の如き矢張りかうした趨勢をたどつたものであり、齋藤工場が創設されたのは大正六年の秋であつたが翌年には三千五百石を醸造し平壤醸造を一躍に斯業に雄飛せしめた、かういふ一見無謀とも見られるやうなやり方に土地の醸造家の間には大きなショックを與へたが、氏は土地の同業者との競爭を避けるに否應し、目指すは移入酒であることを確信した、そして氏の意氣は見事にそれを射て當て今では平壤に移入酒を驅逐し『金千代』の名を以て清酒が呼ばれるにいたつた平壤貞金町の中央の一區域に堂々二千余坪の敷地の中に煉瓦造二階建四棟九百建坪の工場では現在全産額八千石の内四千余石といふ過半の醸造を擧げ平壤に約百戰の販賣店をもうけて酒業戰の死命を制して居る。なほ醤油醸造は別界に覇者の威をもつ太平工場とは姉妹關係にあり醸造關係の營業は兩者を合して三十四萬圓に達して居る。かくて一は内地人を得意とし一は固有の半島人を相手として全鮮に販路網を張り余威を誇つて今や滿洲方面への進出をも敢てし『金千代』の名が鮮滿に知られるに至り更に氏のモットーである『朝鮮で飲む酒は朝鮮で造る』を實現し更に一歩を進めた形となつたのは實に氏が斷固二十年の努力の結果である。

半島の工業を育くむ 朝鮮電興會社

賣炭に煉炭製造に 眼醒しい活躍振り

半島隨一 を謳はれる

無煙炭および江東炭の一は百萬噸一は二百萬噸の大鑛區を擁し無煙炭の埋藏五百萬トンと稱せられる。無煙炭を掘しつゝ、煉炭に無煙炭を製造に專念する朝鮮電氣興業株式會社は大正八年五月の創立にかゝり、一ヶ年の工程を經て工場成り電力供給を開始したのは大正十一年九月であつた。大同江畔はもと無煙炭の無煙炭地藏にめぐまれ水運の便あり、比較的はやく鐵路の利を得、加ふるに豐富な原料の供給地方地勢に、工業原料をうる素地を有して居たのでこゝに工業勃興を見るべきは當然の事であつた。大日本製糖の工場設立を先驅として小野田セメント、山十製糸等、その他の大小工場の出現を見るにいたつたのであるが、當地興業社もまた時運に乘じて發電企業を創し、これ等諸事業が最も欲する處のもの動力を供給したるは一個營利會社としての成功ばかりではなく

實に朝鮮工業の中樞

を以て目せられやうとしてる平壤中心の工業界に莫大な貢獻をなしたものと稱するも過言ではない。東洋拓殖會社を背景とし總督府當局をもなほ後援と頼みうるゆゑんである。而して現在この會社の送電により作業して居る主なる鑛山工場を擧げれば次ぎの如くである

平壤府電氣課
鎮南浦電氣會社
平壤海軍燃料廠鑛業部
小野田セメント株式會社支店
平壤兵器製造所
平壤專賣支局
鐵道局平壤工場
大寶無煙炭坑
江西無煙炭坑
大成炭坑
三神洞炭坑

等であつて明年五六月の交には更に平安北道大楡洞金鑛へも電力供給の豫定となつておりその他個人經營の

諸工場へ送る電力は

擧げて數ふべからざる程である。なほ炭坑の採掘は自家の用に供するは出炭坑の極小部分で大部分は鮮内は勿論、内地市場へ搬出し年額十萬トンに達してゐる。燃料炭の搬出以外には當社獨自のモナカ型煉炭を搬出し一般家庭は勿論ボイラー用にさへ供され年額額二萬五千トンにおよぶ。かくて平壤の工業は同社の動力によつて榮え同社は平壤工業の榮え行くによつてその恩澤に浴し相持ちの形で益々伸びて行き、半島中心の工業地帶を大同江畔に實現せんとしつゝある本社は現代の賀田氏並び柴田氏去つて現在取締役には賀田直治氏、島徳藏、中谷庄兵衛、長谷川太郎吉、澤田豐丈の諸氏あつて經營の任に當たり、監査役に大川平三郎、川上常郎、齋藤□三郎の諸氏任について居る。

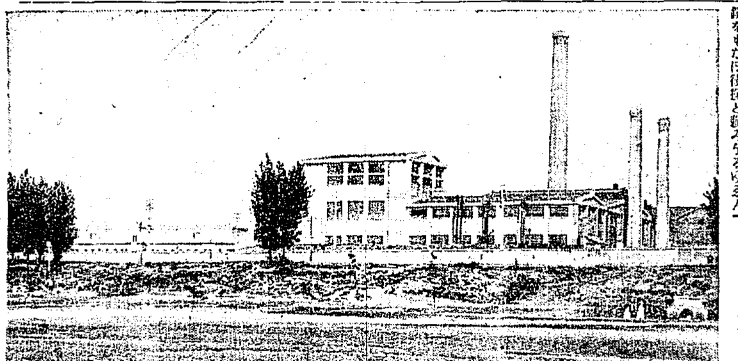

朝鮮電氣興業株式會社

漸進の 平壤無盡

庶民金融の爲めに活躍

庶民金融と貯蓄との兩面を兼ねた無盡は入り易くして成り難いのは一般の情勢である。平壤無盡株式會社は大正十四年八月の創立で資本金十萬圓、營業を開始したのは同年九月の中旬であつた。時恰も一般財界の不況に陷り何物によらず總ての企業經營の困難な時代であり、然も引續きその狀態を保つていよ／＼深刻を加へ來たつたにも拘らず健實なあゆみを續けて能くその本來の質を發すと共に自らの經營上の地歩を固めつゝあるは寔すべきである。同社本年六月末現在によれば契約高は千五百八十二口で前期末の千四百七十三口に比して百二十一口を增し金額又前期末の百五十萬七千圓と六月末の百六十一萬七千圓に比べて十二萬五百圓を加へてゐる。貸付においては前期繰越高十六萬九千四百二十八圓六錢と新規貸付十五萬九千八百八十圓八十錢その中、十萬七千六百七十一圓九十六錢を回收、六月の期末現在では二十二萬千六百四十圓九十八錢の貸付高となつて居る。繰越されたそれに比して五萬余圓の增加は契約高の增加と伴ふもので當然とみることが出來やう。なほこの貸付内容を檢すれば不動産擔保を有するもの十七萬五千余圓と契約者への貸付四萬六千余圓、他は證券擔保の貸付となつて居る。擔保の内容と契約者への貸付方法等は或は議論の余地を存するかも知れないけれどその詳細は判明しないから暫く措き、決算表面に現れた數字を以てすれば健實な經營と見ることが出來る。なほ期末の表によれば、振替貯金の十余圓、銀行への定期預金九萬圓、同通知預金三萬圓、はよしとして銀行ミツへの當座預金二千七百五十三圓二十三錢に對する手許有金の八千一百十九圓五十八錢は若干持ち過ぎるの感がある。かくて上げ得た利益金は前期の繰越をも加へて一萬四百六十一圓九十八錢であつて次ぎのやうに處分された。

法定積立金	九七〇、〇〇圓
別途積立金	四、五〇〇、〇〇
退職者給與積立金	八〇〇、〇〇
營業所新築基金	一、〇〇〇、〇〇
賞與金	一、〇〇〇、〇〇
配當金（年一割二分）	一、五〇〇、〇〇
繰越金	六九一、九八

會社の役員は左の諸氏である

取締役社長	長巳彦三郎
取締役	奥田英一郎
同	山根政治
同	吉見岩吉
同	藤田林平
監査役	伊藤佐七
同	奈良次郎

寫眞說明 家屋は平壤無盡株式會社、人物は取締役社長長巳彦三郎氏

出超漸增 平南の商業

本道商取引の中樞は平壤および鎮南浦の兩市場であつて輸移出入物資の大部分はこの兩地において集散される。しかして兩地は内鮮共に常設店舖において取引されるが他地方においては需給兩者の會合する市場取引が大部を占めて居る市場の種類は魚市場、穀物市場、一般市場、家畜市場、その他一般日用雜貨市場等で、交通運輸機關の完備、各種産業の發達と共に漸次發展の狀態を示してゐる。昨年平壤および鎮南浦の取引狀況を示せば次ぎの如くである（單位千圓）

	輸移出	輸移入	計
平壤	三、九六七	一二、一九九	一六、一六六
鎮南浦	四二、三六五	一四、五〇〇	五六、八六五
計	四六、三三二	二六、六九九	七三、〇三一

なほ市場における取引は穀物、水産物、畜産その他の普通市場において千九百七十四萬四千余圓、穀物市場において六百萬余圓、水産市場において五十一萬二千余圓の計二千六百二十九萬七千余圓の高に上つて居る貿易は鎮南浦、平壤において行はれ殊に鎮南浦の活躍は近年素晴らしい勢ひを示して居る。かつて好況後の反動時代に逢況に陷るのやむなきに至つたのが大正十三年上海航路の開始により砂糖、セメント、果物、食料品、一般日用雜貨の輸出激增し一面工業の發達に伴ひ原料品の輸入增加に基づく貿易額の增大は注目すべく、殊に出超の傾向は特に著しきにあたひす。

朝鮮一の 鎮南浦苹果 海外販路の開拓に努力する

鎮南浦果實會社

鎮南浦は米の移出港として有名なばかりでなくリンゴの名産地としても全鮮一の名が高い、一ヶ年百五十萬貫のリンゴは朝鮮内は勿論遠く支那、滿洲、内地、露西亞までも販路を擴張して鎮南浦リンゴは天下ひろく知られるにいたつたこのリンゴの都で生産者と需要者の間に立つて完全な需給をはかつてゐるのは鎮南浦果實會社である本社は

一、果實の賣買及委託賣買
二、農園經營及管理
三、肥料種苗農業機械器具荷造材料の賣買
四、果樹園の經營と必要なる資金の融通
五、以上各項に附帶關聯する業務

の業務を目的として資本金二十萬圓四分の一拂込で大正十一年十月創立され爾後松田豐氏社長に、岩成利一氏を專務取締役として今日にいたつてゐるからして本社は鎮南浦およびその附近地において生産するリンゴの增産發展を助長し販路の開拓に貢獻する所頗る甚大である特に松田社長や岩成專務等社の幹部外國人の金を一文でも多く取つて來て朝鮮の輸出貿易を助長し朝鮮經濟に貢獻したいといふ信念を有し同社は幾多の困難と戰つて從來海外の販路を擴張に努力して來た、しかしてその努力はむくひられ同社によつて開拓された海外販路は上海、ハンカオ、南島、天津、奉天、四平街、長春、ハルビン、安東等支那主要都市に確實な取引先を設くるにいたり鎮南浦リンゴの名は遠くこれ等の地方においても名聲さく／＼たるものがある

平南の迷信

迷信と傳說の多い朝鮮人間に、今でも色んな風習が行はれてゐる▼三歲にならぬ幼兒が鷄卵をたべると啞者になると云つて余りくはさない▼更に奇拔なのは、姙婦が鷄の肉をたべると生まれた兒の指の間に水搔が出來るのだ相な▼鷄の足をくふと破産したり▼結婚式に鯉膾にそなへた物は、その場でたべればよし、どこか別の場所でたべたら年寄つてから病氣が絶えないとも面白いが▼陰曆の正月十四日に昆布汁と大根汁をくつたら命がないと諦めなければならないことになつてる▼これはチヨツコンきたないお話だが、旅行國習には、處女の月のもの（經水）を毎日三度服用せば三ケ月以内になほるとは安州での迷信▼平壤郡西村面新城里では白子（頭髮の眞ッ白な子供）の血液を飲めばどんな病氣もなほるといふ。

トルストイを想ふ…B
人類のヒマラヤ山脈 (1)
土井濱一

レフ、トルストイが生れてから百年になる。トルストイが死んだのは、千九百十年十一月七日だから、彼が死んでから十七年余になる。彼がもう十八年生きてゐたら、百年祭は彼の生前で出來た譯である。そしてトルストイを知る世界の多くの人々のよろこびは、今日迄の比ではないと思ふ。それは彼の八十年祭の時の記録を見ても充分に想像が出來る。

トルストイはさういふ催しを嫌つた。八十年祭の時もさうらしかつたが、然し、祝す者、賛する者の心持ちは彼も充分に酬ゐてくれる事と思ふ。われ／＼は彼の百年祭を心の奥から祝したいと思ふ。

トルストイが生れてから今日まで、世界は随分変動した。彼が死んでからのロシヤはそれ以上に変動してゐる。自分が彼の著作に初めて接したのは十三四年前だから、彼を充分に知つたとはいえないかも知れない。然し自分の知つてゐる範囲だけでも、彼が今日まで生きてゐる事を想像すると、自分はいひ知れぬ愉快さを感じる。又、深い悲惨な感をも催せずにはをれぬ。欧洲大戦、その平和會議、それから國際會議、今日の不戦條約等に對する彼の意見を聞きたい氣がする。彼それ以上にかれの生國ロシヤ大革命當時のかれの叫びが聞きたい氣がする。人間の中の偉大な人間であつたあの稀もぢやな、然も敬虔な爺さんの透徹しきつた眼の底から出る人類愛の充ち充ちた熱い涙を想像すると堪まらなくなる。

彼を恐れたのはかの帝政ロシヤだつた。それから彼が破門を受け、誤解を施された彼の國の宗教徒、ギリシヤ正教會だつた。然し彼等のロシヤを破壊したものは彼ではなかつた。恐ろしいものは彼以外のものだつた。それは寧ろ彼が恐れてゐたものだつた。しかも彼が恐れてゐたものは彼をもまた恐れてゐる。レーニンは彼を非常に恐れたといふ。今日のロシアは彼を恐れ、彼を忌避してゐるといふ。然し彼は生きてゐないのだから、彼が遺して行つた、偉大な、不滅の著作の精である。實際彼は革命家ではなかつた。社會主義者ではあつたかも知れぬが、革命家ではなかつた。彼は或る意味で人と人との爭ひを恐れた以上に革命を恐れた。國民の幸の美名の下に行はれる革命の暴力と殘虐、その犠牲者の當然に出る事を恐れた。この事を實に惡なるもの、無情なるものといつてゐる。だから若し彼が、現在のロシヤに生てゐたら或ひは迫害を受けたかも知れない。が彼のロシヤの手段で、トルストイが生前に政府から受けたと同様に、彼を迫害する事の損を知つて、そのまゝそつと帝國の方へはおつて置いたかもしれぬ、がそれは兎も角、彼が現在まで生き、そして今日存在してゐたら何といふかそれが聞きたい。「敵は常にあるであらう。敵を作らないやうにして生きて行く事は出來ない。よりよき生き方をすれば反對に、よりよき生き方をすればするほどます／＼敵は増加する」

「敵はあるであらう。が、然し彼等のために苦まないやうにしなければならない。敵のあることが苦痛でないのみならず、寧ろ喜びであるやうに行動しなければならない」「即ち敵を愛さなければならない」「しかもそれは容易である」彼がこう日記の中に――ビリュコフ大トルストイ傳(原久一郎氏譯)第三巻――いつてゐるこの素晴らしい言葉を思つても愉快である。頭を掻く人よりも穴にはいる人が澤山ある事と思ふ。

秋ごころ
高須賀祥人

硝子窓いちにち曇るゝ頭となる
雨なくよ二百十日の盛風雨
雨の夜は虫も鳴かなく夜食たうべ
手にいれし鼠の話の夜食にて
虫に啼かるゝ秋もさなかの風となる
子の裸寝たり虫篩吊る要な
虫の音が鳴るゝ上要の庇壁
月見草今宵は月の高かりき
宿風に吹れて月夜の要となる
味噌汁の朝飾がうまき秋ごゝろ

京城日報への執筆前後 六
挿繪期の新聞の挿繪
江見水蔭

尾崎の紅葉代作についてはいろ／＼非難もあるが、その時分紅葉は大分病氣がひどかつたので手がとれず、高田さんや市島さんが心配して代りの原稿を承知の上で買入れ、名前だけ紅葉を入れるやうにすゝめたが凝り性の彼のことゝて承知してそれを引き請したものである。

「中央新聞」で明治二十九年頃に雜報の中へ、即ち社會種の挿繪を工風した。これは面白い企てゝ村井弦斎(今の代議士中江一郎氏)の工風で、今のやうに寫眞術、銅版、石版、凸版等が發達してゐなかつた時代に、一々事件を木版にしたものであつた。人殺しがあればその挿繪、心中があれば心中といつた風に撮影したもので、あるが記者から材料の上るのが三時か三時で締切の時間は大體が五時位であつたからその時間内に繪を描き木版に仕あげねばならなかつたがそれがその翌日チヤンと間に合ふので新聞仲間ではたいした評判となつた。」

前にいつたやうにその日／＼新しい繪をつくつてゆくことは困難であつたので、色々な新聞の木版をつくつておき、新聞の木版をはめたものである、とるとその事件によつてとつておきのが困つたことには年齢が一々相違することである。例へば若い美人が殺されたといふ場合、お婆さんの殺された繪が出ることがある。そこで今度はその年齢の區別がつかぬやうな繪を描いてくれと注文されて、これには畫家も手の下しやうがなかつたといふ。最後に私の破綻話も披露しやう

私が二六新報にゐた頃は明治三十七年で丁度日露戰爭當時旅順が間もなく陥落するであらう、モウけふかあすかといふので夫を豫賀するため記念號を出す、それについて祝賀會が開かれた。その時の余興は今の[illegible]和田和五郎、小野賢一郎十二人、黒田湖山[illegible]いろいろ相談の結果私が頭數しやうといふことになつた、そしてその挿繪は小島沖井で、日本兵が砲臺を征服つて砲臺の上に日章旗をたて萬歳を唱へてゐるといふ勇ましい處で、小説も活字に組んでいつでもだせるやうに準備された。それは丁度八月十七日であつた。」ところが旅順が陥落するまでにはそれから四ケ月もかゝつたので砲臺征服の小説も下繪もつひに埋れとなつてしまつた。

それから、私が京城日報に小説を書いてゐた時は伊藤晴雨氏が挿繪をかくことになつてゐた、はじめは私の思ふ通り三昧線を弾いてくれる忠實な挿繪家であるので喜んでゐた處が、やがて時に挿繪が脱落する、そして四五回もさきに出すべき繪がとび出したりする。これは困ると思つて御挨拶してみると晴雨先生、大好物の酒を一杯やつて私の書いた下繪なんかどこかへ吹きとばし、新らしく趣向した繪を描いて出すといふ仕末、ある日などは私が晴雨氏に書いて渡した下繪がそのまゝ版になつて新聞にのつたりしたこともある。

それから私が『京城日報』に送る挿繪を、今は亡き某氏に頼んでゐたところ、新聞を見ると變な繪が出るので聯をきいて見ると「折角の紹介だが○○さんの繪はとても採用出來ぬからこちらで描いてゐる」と返事があつた。わたしが推薦した某氏の繪はわたしも敬服してゐるのであるのにおかしなことをいつてくるものだなアとその某氏を調べてみると驚いたことにはいつの間にかその畫家先生は發狂してゐた。これでは「新聞社」の方でのせないのも無理だと大笑ひしたこともある。

これらは明治時代挿繪史の一つの小さな挿話である。(終)

雲(小笠原島その一) 堅山坦

寄贈誌から

ゆうもあ(九月創刊號) この雜誌の出る前の評判では一ぺージ一錢だとあつたが創刊號は三十九頁であつて三十錢だから九錢安いわけである。執筆者は生方敏郎、佐々木邦、高田保、[illegible]一郎、後藤朝太郎、戸川秋骨等の諸氏を並べてゐる。從つてこれでも行く所へ行けば立派なユウモア雜誌として通用することだらう(東京野方町下沼袋一六〇七ゆもりすと社發行、定價十三錢)

燭選(九月詩歌號) 加藤介春、井上康文、サトウハチロー、伊良子清白各氏の詩・生田蝶介、前田夕暮その他各氏の短歌の外中國、九州の詩歌人の力作を網る、編輯ぶりも例によつて整つたもので、編者の苦心が認められ非常に氣持ちがよい。吉田常夏の『花若夜話』は河井醉茗をめぐる文壇誕時代の詩人の生活を描き出していよ／＼興味をそゝり、田上耕作の『支那詩の新鑑賞』は漢詩翻譯の先驅をなす鑑賞の真摯な研究であつて最も讀みごたへのある一文である、その他『北九州詩壇の人々』『映畫明暗』等がある(下関市富田屋町燭選詩社發行、定價本號特價四十錢)

京日俳壇 (六月集)(六)
白田亞浪選

水匠の工事租しぬ水温む　井邑 關谷晴川
夏の夕犬に追はれし家鴨哉　同
雨の距風の草はやりつゝ　新幕 佐々木七峰
雨に佇つ子が空向いて雲見居る　同
夕べのさつきの花が散つて窓の下　開岩浦 小場紅
アカシヤの花が庭の吹かれ寄り　同
花夕闇みな海むびて吹かれゐる　新幕 山本白露
石疊鈎鉤草が手に觸れて　同
草の露二つ寄り合ひ散りにけり　新山 水野紅呼
山の夢夕日に燃ゆる虹の下　同
風鈴の音や軒家に水映えて　仁川 佐田里李
塀越しに風鈴聞きぬ朝の路　同

會報欄
順天ヒヒラギ短會 (直雄報)

宿題『雜詠』

□日和つゞき大根の二葉出し時生きの力を我は思へり　正宗歌郎
□下露には打ち水いまだ殘りつつ灯影とどけり庭の豆　日根野直雄
□朝の陽のいまだとゞかぬ無花果に露負ひ張れる蜘蛛の巣白し　安藤清香
□狹庭べに蟋蟀の鳴くひそやかさ時雨止みにし初秋の畳　石井潮花
□夕陽かげいまだ殘れる濱山の崖のしげみに鮮人助きをり　森谷常止
□月影に冷たく光る草の面はのかにゆれて風出づるらし　中平蘭香
□おもむろに朝霧消ゆる街並の甍にして蟋蟀鳴くも　鎌倉風四子
□ぬばたまのやみ近づけば此の浦に賣子船の漁明ホロ／＼ごくも　山元白鷺花
□月影をふみつゝ池れば秋の虫妙なる琴の聞えけるかな　床島秋月
□しほれたる庭の草花うるほしてしぐれ涼しき夏の夕暮　小鉢眉月

印詠『目』

□朝ぶどう葉がくり垂れしつぶら實の目に立ちそめて夏立りにけり　日根野直雄
□雨あがり緑地に出でゝ餌をあさる鶏の眼にさす陽の光かな　正宗歌郎
□眞夜中に眼覺めて居れば遠近に犬の聲せり何かあるらし　安藤清香
□眼の下の流れにうつる月を見て友待ち居たり橋の上にて　緒方一路
□黄昏るる場末の市は寂び果ててめしの唄女哀れにぞ見ゆ　中平蘭香
□別れ行く友をはるかに眺めてはいつしか目には涙浮びぬ　床島秋月
□夜半の眼醒めせせらぎ聞ゆ山峡のいで湯の町のめざめはさびし　石井潮花

光州河鹿吟社 (星羽報)

ともしびに雨うたれし野萩哉　かをる
宿の灯の消えて向き月の萩　方子郎
流れ星飯のはざまの淵。匠　金櫻子
流星や城外なべて粟ばかり　若花

金堤明楠會 (夏樹玉報)

秋燕白々咲ける燕の花　捻人
秋の灯ほそ／＼として雨の家　千朗
秋灯心しづかにさへて來る　鳴芳
金魚鉢よく透けてゐる秋燈　舟芳
朝の光あまねき窓戸秋燕　夏樹玉

學藝界

◇子規居士俳句大會 廿二日夜明成町町內集會所で開く。宿題柿三句締切は廿日假守。會費三十錢一般同好出席歡迎。
◇若月紫蘭氏(劇評家) 大通で負傷した氏はその後經過良好、近く入城の筈
◇山下保ヶ子氏(俳人) 水原醫院より會州道立醫院へ榮轉。
◇林發志氏(同) 平原驛より永登浦驛に榮轉。
◇鈴木日記子氏(同) 伊宮病氣廿日京城發歸省。
◇川口紺水氏(同) 泉町七十一番官舍に轉居
◇友田榮翠氏(同) 合局順化醫院に入院治療中、
◇稻田蒔生氏(同) 北阡の水智獻祝察出張中の所豫讀
◇後藤石晨氏(同) 覇府官學習所入所上、東京市芝區琴平町二平豪仁宅方

召しませ 惡疫豫防、保健の料
小粒仁丹
貴薬サフランを倍加特製せる
象牙容器付五十錢
透明容器入三十錢
仕事を追ふて仕事に追はるゝ勿れ(大和訓話)
消化系 口香料 大粒仁丹 ポケット必携
は益々改正し護身薬として益愛用せらる
新製 仁丹ハミガキ 大罐入 十錢
仁丹型體温計

心配ご無用キットよくなる
絶對的効力本位
特製 リベール
りん病 せうかち 奏効確實 五日分壹円
急性用特製
竹村製薬所

醫學博士 二宮亮吉
産科 婦人科 二宮病院

學校の成績 は頭が第一である頭のボンヤリした時や頭のクシヤ／＼して仕事の進まぬ時
ノーシン
「ノーシン」を一服のんでごらん ノーシンは森田文學博士御推獎の頭痛劑で忽ち頭はつきりし面白い程勉強が出来る

朝一杯 晩一杯 で一ヶ月! お顔の色! お顔の艶! 見違ひまする!
赤玉
赤玉ポート
赤玉ポートワイン
(上等品は五十五錢)

森永ミルクキャラメル 一個 五錢・十錢
健康への安全地帯
右・危險! 菓子に御注意
左・安全! 森永に御留意
(一)原料の精選による美味と滋養
(二)完全無缺の衛生設備
この二大特徴を有せる森永品! 毎日の御愛用は健康への安全地帯です。

弊商會多年の研究による特製の投網御試用下さい
投網 四分目 二尋 拾參圓
四分目 二尋半 拾六圓五十錢
五分目 二尋半 拾五圓
前金送料負擔代金引換九十五錢
霞網 極上絹糸製 小鳥捕獲用
高さ六尺三尺二棚 横幅三間 三圓四十錢
高さ六尺三尺二棚 横幅五間 四圓五十錢
前金送料負擔代金引換貳拾五錢
地方の御注文には御小包代金引換にて御送付致します
漁釣具一式
京城明治町一丁目交番所前 秋岡商會
電話本局四、三九〇 振替口座京城一二二五六番

院長 醫學士 村上龍藏
内科 小兒科 村上病院
京城府永樂町一丁目(郵便局前) 電話本局 三五六七番

朝鮮窒素肥料株式會社 指定旅館 赤田屋 咸南内湖驛前

於本年新年市酒品評會 最優等賞受領
六年連續最優等賞受領
絶對品質本位
サスガ
京城 嶋屋酒商部 發賣所 奉天
釜山 竹鶴酒造場 醸造元

不通また不通
咸鏡線試乘の記(一)
秋田生

何時になれば列車が出ずるやら見當がつかぬ、被害ケ所の半日川橋梁はわづか四、五間ばかりの小さいものだが、激流の勢ひが激しくて手がつけられぬといふ、またその橋梁を復舊してもその先々に

不通個所 があるかもしれぬとは心細い限り、檜の様な西湖津の風光も夜明けから六、七時間も見つめてゐては當り前の退屈な色となつてくる、ざる甚にもあいた、どうせなる様にしかならないのだと思ふては見るものゝ、電話一本不通で城津や羅南地方の模様は少しもわからず又もや氣がムシャクシャする、さりとて徒歩からとも四、五百間離れて來たばかりの利便な驛長の顔を見るとてゐるうちやヤット列車が出ずることになつた、時に午後三時

廿時間近 くも西湖津に留置をくらつたわけで、京城釜山間を往復する時間よりも長いのだからウンザリする、しかし線路もひどいことやられたものだ、築堤を洗ひ流されてレールが弓なりにまがつてゐるところを通る時だけはゾッとした、萬一にも顚覆といふ場合には飛び降りようと乘降口に立つてゐると列車の動搖で今にも振落されさうだ、しかし沿線あたりから新北青までは別段大した被害もない、そして海の迫つた山脚にしかれた鐵道に、鐵道のない時代と、陸でゐて運ばれる今日の

便利さを 思ひくらべて、鐵道といふものは便利なものだとこれ以上張り切つたことがないことに感じ入つてゐると、新北青驛長から城津から先はまだ不通ですと宣告されて、感激も何もあつたものではない、かへつて文明といふものは不便なものだといひたくなる、城津へ近づくとまた雲雨だ、この模様では不通個所が次ぎから次ぎへと續出して、羅南へ着くのは何時になるかわからぬと思へば、つくづく情なくなる、城津驛に着いたのが夜の十二時。

大雨の中 を丸中旅館へ送り込まれる一行の氣分は銷沈し切つて惜しい避難民の如くである、明くれば五日、空は氣持ちよいまでに晴れ渡つてゐるが、線路はのわからぬ一行にはサッパリ氣持よくない、城津の町見物も卅分間ばかりですんだ、歐洲落ちの連中も口を利くのも大儀さうな顔をしてゐる、夕方六時頃ヤッと列車が動き出した、しかし今にもこゝから先は不通ですといはれさうで氣が氣でない、だがどうやら夜中の一時半に羅南に着いて、ホッと一息する、京城から

一晝夜足 らずの行程のはずなのに四晝夜以上は掛つた、大正二、三年頃でもかうではなかつたはずだ、そして豫想のよい驛長から咸鏡線の一番乘りは貴方方にですといはれた時には苦笑してよいやら僞笑してよいやら……(つゞく)

御大禮の諸儀
時刻決定發表さる

【東京電報】御大禮諸儀時刻は大禮使典儀部で銓衡中のところ左の如く決定發表された

京都行幸の儀
東京 御祭典十一月六日午前四時より御殿午前七時頃▲東京驛御發車午前八時頃
名古屋 名古屋驛御着十一月六日午後三時過ぎ▲離宮御着午後四時半頃▲離宮御發七日午前十時頃▲名古屋驛御發十一時頃
京都 京都驛御着七日午後二時過ぎ▲皇宮御着同三時半頃▲御祭典午後六時頃終る

賢所大前の儀
十日午前八時頃始る、午前十一時半頃終る

紫宸殿の儀
十日午後一時半頃始る、午後三時頃萬歳三唱午後三時半頃終る

御神樂の儀
十一日午後二時頃始る翌午前一時頃終る

大嘗宮の儀
十五日午後五時頃始る、翌午前四時半頃終る

大饗第一日の儀
十六日午前十一時半頃始る、午後三時頃終る

大饗第二日の儀
晩餐十七日午後六時半頃始る、後八時半頃終る

夜宴の儀
午後八時頃始る、午後十一時半頃終る

神宮親謁の儀
豐受太神宮、二十日午前九時頃始る、正午頃終る　皇太神宮、二十一日午前九時頃始る正午頃終る

神武天皇山陵親謁の儀
二十三日午前九時頃御出門、午後三時半頃還幸

仁孝天皇孝明天皇山陵親謁の儀
二十四日午前九時頃御出門、午前十一時半頃還幸

明治天皇山陵親謁の儀
廿五日午前九時頃御出門午後零時頃還幸

東京還幸の儀
京都 廿六日御祭典、午前六時半頃より▲御發九時半頃▲京都驛御發車十一時頃
名古屋 名古屋驛御着同日午後二時頃▲離宮御着二時過ぎ▲離宮御發廿七日午前七時頃▲名古屋驛御發車午前八時頃
東京 東京驛御着午後三時頃▲宮城御着午後四時過ぎ▲御祭典午後六時頃終る

大正天皇山陵親謁の儀
廿九日午前九時頃御出門午後三時半頃還幸

英國からわざわざ カナダへ麥刈りに
一萬人を送り出す

【ロンドン發聯合】英本國では何百萬といふ失業者で困つてゐる。所が分領のカナダでは人手が足らずこの秋の收穫をどうしようかと頭を惱ましてゐる。そこで兩國政府の斡旋により英本國からカナダ移植へ收穫手傳ひ人を一萬人送り出すことに交渉が纏まり各地職業紹介所で早速その募集が開始されたが應募者殺到の盛況で即日應募者八千人、翌日には早くも定員超過となつてしまつた、そして五日目の八月十日には應募者二萬五千人を超へ募集を締切續々集まつてくる申込を拒絶しなければならないことになつた。この二萬五千人の中から一萬人を選拔し八月十八日出帆の汽船を先發としてリヴァプール、グラスゴーからカナダへ送り込むのであるがこれでカナダの小麥も本年は滿足に刈取られる見込がついたわけである、この收穫手傳ひ人は旅費の支給を受け先方に到着してからは一日四三ボンド(約三十圓)乃至五ボンドの報酬を受け本年の收穫期終了後は歸國するなり又は踏みとまつてカナダ人になつてしまふなり隨意であつて何れにしても當局は相當の便宜を計ることになつてゐる。この募集に當り當局は人選の標準を農事に堪へうる體力を有する者といふ點に置きなるべく失業坑夫を選ぶことにしたがその成績がよければ同様の計劃が今後も行はれるはずでさうなれば困り抜いてる英國の失業救濟の一助ともなるわけである

墜死せるロ氏の 保險料五百萬圓
自殺説傳へらる

【ロンドン發聯合】今夏旅行中イギリス海峽を飛行中機上から海中に墜落して慘死を遂げたベルギーの世界的金融家アルワンド・ローウェンスタイン氏が死ぬ前に付けて置いた保險金の總額は四十萬ポンド(約四百萬圓)乃至五十萬ポンド(約五百萬圓)で最近それぞれ保險會社に提示されたが珍しく高額の保險金として非常な評判である。氏の慘死については當時自殺だとの説が專らであつたが右保險契約の中には自殺の際にも保險金を支拂ふ旨の契約條項のものが多いと。しかし自殺説を主張した各新聞紙では同氏の死因について自殺の原因を探索したが一向それらしいものは發見されず一部で噂へられた財政的

それから……NO4
社會への階梯 純白の豫防着
≡若い齒科醫師≡

◇オーバーラップ……途端で會へば醫學生服の諸君もこゝ長谷川町京城齒科醫學校の壇上では純白な豫防着をつけ治療室の前の診椅子に五六つゝ、一とかたまりになつて『患者さん』を待つて居る、トンく、階段を登る人々の足音にすら緊張な胸を擁ひながら

◇國民まじき學生々活よ、うたはんかな青春時代を……てな調子で二年間無事に過ごした同校の學生諸君三年に進級してのそれからは……ノートから實習へ……教室から治療室に……しかも諸君のいふ『なんとなく日一日と老ける様で』の生活に……それは又なんとはげしい變りかたでせう

◇『患者さんには臨床實習を課とすること』の指示をうけて學校當局服をつける、それでこゝの『患者さん』は附屬病院での諸君の治療をうける……といつて決して危むにはおよばない、その諸君のそばには常に先生が待つてゐる

◇治療される齒には一々番號がつけられてゐる『番號』には三點乃至七點といつた様に……そして一千百五點を獲得すれば來春は校門を出る事が出來る、もしこの點數に達せぬ場合は他の諸君の卒業を見送らやまねばならぬ事になるとの事

◇從つて諸君は一人でも多くの『患者さん』をと血眼になる、普通の『患者さん』は附屬病院だが特別に『あの諸君』にと指定しての場合の『患者さん』はその所定の點數であり一千百五點へ近づかしめる諸君の唯一の恩人である、だから諸君は玄關上にも腰をつかはねばならぬ

◇『君やめたまへ』『己れをと指定の患者さんに治療をほどこして居る先生からこういはれました時は恥しくてたまりません』……諸君の中の一人、いつも諸君が交々その氣苦勞を語る

◇一日に四五人の『患者さん』、たてつゞけの懸命な治療にグッタリと疲れる諸君……そんな折には、それから樂まうとする本ブラに遠い校へ影響するとの事です。(寫眞は校への治療)

ラヂオに肉声その儘の
ハミルトン
拡声機
松葉拡声機製作所
大阪市浪速區エビス町四

肺ペストの 豫防施設はせぬ
滿鐵の防疫に 一先づ一任する

自營太來地方に肺ペスト發生の報に接した總督府では……にて防疫施設を行ふ、コウコトン驛では日支共同防疫を行ふよう取計らふ
四、四平街乘客は四平街にて特別車に收容し車内にて檢疫を行ふ
五、鄭家屯附近にも所要の施設をなすこと
六、肺ペスト患者の發見したるときはクリー收容所に收容し狀況によりバラックを建設すること

模型となる 五つの漁港
恩賜科學館の計畫

總督府では現在において城津外五漁港の漁港設備をなすことになつてゐるので常に朝鮮における科學研究の中心となつてゐる倭城臺の恩賜科學館では漁港の模型を作成して、これが參考に資せんとしてゐる、その標本によると防波の設備、無線局、漁撈設備、製氷、貯氷その他の設備を完備し實に理想的漁港であるが、朝鮮における漁港設備は何分一港三四十萬圓程度のものであるから、ある理想的なものをつくることは困難であるが製氷、貯氷の設備は毎年二萬四千餘圓の補助金を支出してこれを實施し理想的漁港の建設に向つて進んでゐる。なほ恩賜科學館では曩に京城で腸チフス流行の際、病源は水道にありと疑はれたので直に水道の模型を作成し水道設備の參考に資すると共に一般に水道知識の普及をはかつた

夕張地方に 豪雨

【札幌電報】北海道夕張地方は豪雨に襲はれた爲、各河川増水夕張線紅葉山、由仁間の鐵橋は陥沒し列車は不通となつた

拝啓による調査では氏の慘死當時氏には約六千萬圓の負債(?)があつたとして……があつた事が判明したので自殺とみられなくなつた。いづれにしてもナゾの死といはれる

本社參觀 京畿道面治講習會員五十名は、きのふ本社を參觀した(寫眞は編輯部を參觀中の會員)

中島代議士 收容さる
京成電車問題で拘引狀

【東京電報】政友會東京支部長たる代議士中島守利氏は京成電車乘入れ問題に關聯し、十四日午後二時拘引狀を執行され警視廳から東京地方裁判所に拘致され、取調べの結果、收容所として東京地方部內の同氏事務所に……今夜九時市ケ谷刑務所に收容された

モヒ犯人二名

大阪市において逮捕されたモルヒネ密移入および密賣者松井、清水の兩名は本町署井家警部補、小林刑事部長に護送され十五日朝京城に……留置されるはずである

内縁の妻と 連れ子を慘殺
自分は三階から 飛び降りて自殺

【大阪電報】十五日午前二時大阪北區……病院三階の病室より道路に飛び下り頭蓋骨を粉碎即死した男あり、間もなく同病院の後方一間へ入院中の……村ハル(四八)その連れ子シズ(一七)の兩人が頭部を出刃にて突き刺されて殺されてゐるを發見大騷ぎとなり所轄署にて取調べの結果はハルの内縁の夫中村市松(五二)にて市松は魚行商であるが六月頃よりハルと同棲しゐたが常に夫婦仲惡くハル親子が口きたなく罵るのでこの兇行を演じたものである

大金を 強奪す
酒をすゝめて惡だくみ

【安北電報】滿州安東縣……(三)は去る八日知人の……と共謀し……二頭を滿州……市場で賣却した現金二百五圓を所持しゐるを見て惡心を起こし何とかして捲き上げやうと企て……に誘ふて安東縣……に連れ出し同人の知人の……と共謀して……に……酒を飲ませ泥醉したる隙を見計つて同二番通り六丁目……居に於て……し前後不覺に……

十數件を 自白す
神宮の林で 逮捕した賊

去る十二日朝鮮神宮境内において本町署……巡査外二名が警戒中……の公園において……格鬪を演じ遂に逮捕するに至つた……氏の應援によつて……住所不定……前科二犯を有する……について取調べたところ……

【京城】……午後七時頃……公立普通學校女訓導中村みち(二)が府内吉野町二丁目の自宅への歸途、獎忠壇公園共同墓地において同女を待ち伏せ背後より組みつき現金三十五圓、實印、在中の手提かばんを強奪した兇漢である事より十數件の竊盜犯を自白するに至り、強て捜索中の獎忠壇の強盜犯人も判明するに至つた。

茨城縣の 三人斬り
財産の事から

【水戸電報】茨城縣多賀郡松岡村農平井松吉(三)は十四日大酒をあほつて醉拂ひ十一時頃になつて日本刀を提げ外出し附近の實兄大越……方へ闖入して財産の件について談判の末、遂に實兄を殺し、その兒夜太郎に重傷を負はせ、……くまの手首を切り落し家族を殺さんとする……急報によりかけつけた松岡署員と渡り合ひ十五日朝六時に至つてヘトヘトに疲れたところを逮捕された

練習艦木曾 鎭南浦に入港

練習艦木曾(五、五〇〇噸)は海軍兵學校生徒百三十名を乘せて遠洋練習航海のため十五日鎭南浦入港十八日出港の豫定である鎭南浦では十六、十七兩日艦內を見學する由

表千家流茶會 美術クラブで

十六日午前十時より午後四時まで南山町美術クラブにおいて城大教授津田氏世話の主催にて表千家流茶の會を開催さることゝなり午前中は濃茶、午後は七時と豫定されてゐる斯道のたしなみある大方の來場を歡迎すると

百圓を寄附

府内光化門通遞信局官舎の……氏は長女……子さんの香奠返しとして本社で募集中の水害義捐金として金百圓を寄附した

聯盟戰順延

十五日京城球場で開催の管であつた實業聯盟野球戰は雨天の爲め左の如く變更した若し十六日が雨天の時は十七、八兩日午後四時半から龍山鐵道球場で行ふ
十六日午後零時半　京電對府廳
同　午後四時半　殖銀對鐵道

アナウンス

▲朝鮮で古い寺院といへば今から三百六十年餘前に創建された……學院である▲といふことは知れわたつてゐるが、それよりも、もつと古くて年數において五十年多い……のことは殆ど知られてゐない▲この寺院の建立はこれまでその一部が……山中の神勒寺より發見されてゐるが、この記録を……の或古寺から……部分が發見され目下總督府に保管されてゐる▲……は主としてこれによつたもので、……においても……されてゐると

燈下親しむ此秋に 文庫目錄(ハガキで御申込みなさいませ。)……ございます。京城府……京城新生會

頭痛にノーシン

鎭南浦支廳

公示催告　昭和三年申第二八〇號　大阪市港區……　京城地方法院

準禁治産宣告　京城府……　京城地方法院

花柳病專門　京城本町警察署向側入ル　夜八時迄　和田醫院

自動車の通信教授
▲自動車通信教授學界の最高權威
▲講師は一粒撰內容は豊富講義は懇切
▲新學期開始!
▲自動車の參考書
東京市神田區北神保町四番地　山田自動車學校　山田出版株式會社

ヒシミルク

ミルクをヒシにしたなら
腕くびには
一重二重の輪ができます
頰は
林檎の色に輝きます
◆28—298

小鳥　內外諸鳥、飼料及附屬品卸小賣　京城明治町二丁目　牧野小鳥店　電本三五〇八番

齒科代診募集　山下齒科醫院

地圖と軍需品　龍山練兵町　小林又七朝鮮出張店

京日案內

融通　月收の御方へ秘密……

ほね つぎ　柔術道場

恩給　年金扶助料……

大學　生徒募集……

恩給　年金扶助料長期……

特別案內

募集　著名ナル外國商館ニ於テ英語會話ニ熟達セル內地人青年ヲ需ム　大學卒業者ナレバ最モ妙　京城郵便局私書函第廿四號

小説 明石將軍 (147)

白石實三 作
多田毅三 畫

歌とうつ、……

「帝國バンザアイー」

「バンザアイー」

紅い彩りの提灯は、國旗のやう。日の丸の國旗は、提灯の光りに映えて、あたりも眩ゆい花電車が何臺もつゞく。兩手をあげ口をあけて、聲をかぎりに「萬歳」を叫ぶ群衆の中に、ふと見ると、髭々眼球、眼のちろり光る參謀官がある。見ると、兒玉將軍だ……。

「閣下」聲をかけて近づからとするが、どうしても聲が出ない。聲が出ないといふよりも、彼がらぐい〳〵腕を搖すぶられるのだ。身をもがきながら、やつと眼をいてみると、兒玉將軍の顏は、いつのまにか變つてゐる……。

よく見ると、母の顏だ……背景は東京赤坂の家だ。妻はゐないと見えて、子供が傍ですやすやと眠つてゐる。母の白髮が行燈の火影になつかしく映る……。」

懷ひ出の斷層も顫まつたので、默ひきつてじつと見ると、然はいつか故國周の古めかしく褪けた住居に戀つてゐる……そこに商用生の鬮淵中將がゐる。聯盟、非る。」松明などの參謀將校がひかえてゐる。田中義一少佐の顏も見える。

「みんな揃つてゐるな」さう思つたが、別にふしぎにも感じない。

「諸君、講和はまだ早いぞー」聲に出して、さう呼びかけようとしたが、聲がでない。警護は口の先にありながら、また、咽喉の奥はつひ眼の前にちらつきながら、どうしても聲ができない。

でも、必死の場合だ。

「早い、講和はまだ早いー」

全身の力をこめて、明石は懸命に叫んだ。その聲が。

「う、う……うー」と、自分の聲でにひよけたやうだつた。同時に、ふつと眼があいた！

見ると、眼のすぐ前に、蒼白く搖せとがつた顏がある。」

シリヤスだ！

「では、僕は助かつたな」さう思つたが、まだ口をきく氣力はない。かすかに唇をふるはせ、手先を動かした。

「靜かに──靜かに」シリヤスは、やさしく手で制して、靜く目蓋をとざすやうにした。

明石は、再び眼をつぶつた。昨夜の怪慘の記錄狀態に陷つた。

「いや、ありがたう！」

シリヤスは、彼を振返つて言つた。」

「おかげで、蘇生したやうです、もう大丈夫です」

「まつたく危ないところでした。」

彼から答へたのは、パリの警官だつた。商鐵をさしつけて、

「でも、きはどいところでした。もう數分遲れると、死體になつて沈められるところでした」

「いや、まつたくあなた方のお蔭です」

と、シリヤスは、警官の手を握りしめながら、

「これは私の親友で、殺してはならない大事の男なのです！」

「道理で、あなたの働きはめざましかつた」

警官もほゝえんで

「いきなり水上艇へ飛び込んで、艦を卸ぜといはれたけんまくは、まるで猛獸の罵れるやうだつた！」

「いえ、この男の在所を、突き止めて來て飛び込んだものですからな、かれ〳〵フェーヴ街には危險な地下室があるといてゐたので、さし入まして、その家へ飛び込むと、案の定があやしい、それで私が手から、あなた方の勞へ飛び込んだのです」

「いや、フェーヴ街には、昔から、あゝした地下室が殘つてゐるのです、尤も金庫を保護するための地下室ですから、水底にあつても仕方ない。金庫が危險とみれば、水中に沈める裝置ですからな」

言つて、警察は、あたりを見まはした。

「な、さう行つてゐる中、もう夢につきます。この室に類似の病院があるから、御紹介しませう」

月は落ちて、水上はくらく、ボートに寄せる小波が、白く仄つた。岸には街燈の金紙が、美しく水にひたつて、空はほんのりと明るい。水上警察のボートは、水の火影を亂して、岸へいそいだ。

京城明治町二丁目
佐々木胃腸病院
入院隨意 電本三八七三 一七二六

有効確實ニシテ實驗ヲ得セル
マラリア特効丸
販賣店各地藥店ニアリ
京城府南山町二ノ八八
本舗 林藥房

[illegible]藥店 電本 726

新らしい出版物

◇支那の鐵道（石川順著）支那の鐵道が列國資本と如何なる關係にあるか又支那側に網ひされつゝある現狀如何の二點に重心を置き傍ら勞働問題を目標として論述せられたものである。そして支那鐵道の沿革、列國との關係、滿洲、國有、民營、國際、豫定線、發送狀態、勞働問題、交通鐵道に及ぼせる影響の十一章に分ち極めて的確に極めて明白に論述されてある。蓋し支那研究の絶好資料たるを失はぬ（東京市外中野打越鐵道生活社發行一圓八十錢）

◇ソンネツト集（坪内逍遙譯）沙翁研究者間に問題とされてある所謂ソンネットで『詩篇其二』として出版された沙翁全集第三十九冊である。抒情詩百五十四章の大部分は若貴の出らしい美少年と暗の黒い美しい女性とへ捧げたらしい抒情詩と見られる。沙翁その人の生活が多くの謎とされてゐるので此の詩一篇を唯一の鍵として解かうとするものが多い。（東京市牛込區早稻田大學出版部二圓五十錢）

◇駒の勝藏（松田竹之島人著）清水の次郎長の敵役としての甲州黒駒の勝藏は悪性な悪漢として扱けれてゐたが、竹五島人氏の調査した實歴に依ればそれは全く僞りであつて『國の俠客の親分である』『博徒の男氣あり、才能ある堂々たる快男子で、然も勤王家した殊勝な男であつたことが判明した』筆者は一流の俠雄を評つて勝藏一代の俠客物語りを綴つたものが……長篇、息をもつかせず讀者を引きづつて行つた快作。大衆文學全集の第十三として刊行された（東京市麹町區下六番町一〇平凡社發行一圓）

▼カトリツク（九月）カトリツクタイムス（同）東京市麹町區下六番町三八公教青年會▼生活と宗教（九月）赤沼智善氏の『因縁果論』の續稿其他（名古屋市中區南久屋町二ノ七破塵閣發行一圓）

けふの新刊（十四日）（京城郵便局調べ）

郵文の部　▲自啓（第九號）京畿道警察部▲釜山郵便（第六〇號）慶尚南道教育會▲朝鮮新生（第三八八三號）京城新生會▲京城彙報（第二八八三號）其他▲慶山組合通信（第二號）不明▲郡山商報（第二五八號）其他▲仁川商報（第一四〇）仁友會社▲朝鮮内報（第九六八號）帝國興信京城所▲釜山内報（第九八號）大日本興信釜山支所▲相場表（第五八號）京城證券株式會社▲財界旬報　內外財界社▲朝鮮評論（第十一號）▲朝鮮警察新聞▲朝鮮及満洲

和文の部▲朝鮮月報（第四一號）忠清南道▲慶尚警察（第一〇號）其社▲倉濱（第五〇號）其社▲鐵道聯盟　辛喜商▲大阪發展　南大門事業

讀者らん

▲昨今新聞紙上でカナモジ會の先覺の大議論に全く曲を浮かして驚嘆の大勢論に對し勝敗は世のしまつた。汝先覺諸君汝等は世の文化交敎の經歷進步につき考へ避せしことありや、これ實に數百年の試練を經て、しかして今日にお及んでゐるのであつて、それには尊い生靈が籠り居るのだ、いはゆるカナモジ會も數百千年の試練を受けよ、然る後に余もまた從はん世の若人達よ、目新しとてゆめ立ち入り給ふな、あらぬ道に汝の正路は汝等の來るのおそさを、かこつてゐるであらう（久米仙人）▲吳々郎だとか、石鹽だとかいふてをけがしをる君等は國賊だ、無邪氣なる貴重な讀者欄の大平和を言いゝをるよりも麻浦の共同墓地へでもいつて猿き聞して貰つてこい（第三者）▲風呂の上にインキをこぼして困つてゐます、御存じの方は落す法を本欄にて御教示下さい（困つた者）▲京城府內にて鳴世流謠曲師匠御住所氏名存らんまですが（男生）▲九月十四日京城日報御しらせ下さい、至急を要するのでシノコマを交換希望の御方に御答へ致します、たゞ今私の方にて鶯鳥が二羽をりますから御希望の上御希望の通り交換いたしますから下記へ（旭山漢江通十番地櫻田）▲本日讀者らんにて拜見いたし鶯鳥を御讓り致して又『うぐいす』と交換してもよろしい御方其の上けて下さい（新町山本）▲府内で刀又は電話本局三三九七番にて御か劍の鑑定を無料でして下さる御方は御座いませんか（御願生）▲朝鮮商品陳列館主催毛織物講習會がある相ですが、講習會の材料をお世話願けませんでせうか、手元に材料がありませんので他所さんにさせて頂きたく存じます、少し出來ますけれど職業にでもなる様に一歩進んで研究したく思つて居る者でございます、講習會の方にお尋ねしたらございましたが所が分りませんので當欄を拜借してお尋ね致します（研究したい者）▲風呂釜は入浴前に取く罐に定めたら如何でせうか、でなければ頭の悪い〇〇風呂の女主人なんか、騙されたといつたやうな表情で七錢ですよといつた物のいひ方をする。殺伐い商賣の癖だからとも思ふが、自分の間違ひを脱とせず客を疑視する心は汚い（図井町二）▲新品購入の十二吋プロニング五連線の二十八インチを持つているものですが鐵か二十四インチか或は二十六インチの物だけほしいのですが、どなたが御だけ交換して下さる方なきや古いので結構です（光化門通花田）▲元京城日報社記者であり一昨年死去せられた稻田觀城氏の遺族の方は只今どこに御住まひでせう御承知の方は何卒本欄にて御しらせ下さい（御知の一人）

演藝案內

大正館　新十三日封切　松竹蒲田特作品　秋の大映畫大會　大松竹京都總合作品（以下[illegible]）

喜樂館　河部五郎名畫時代劇大會　十日より公開　日活時代劇部作品　原作行友季風　監督高橋壽康　映畫化　主演河部五郎、酒井米子、仙石…助演　**月形半平太**　十卷　形半平太が河部五郎か河部が月形半平太かの一月形の人氣俳優河部五郎…作品　原作吉川英治　監督志波西果　日活太奏特作品　◇第三篇 **江戸三國志** 十卷　主演河部五郎　助演酒井米子、伏見直江、澤蘭子、中山吾海、尾上華丈、小島…　**幕末三人史**　八卷　大河プロダクション　主演市川市九、琴糸路

中央館　マキノ社　十一日ヨリ初秋特別の大豪華！　東亞二大名監督の大豪特作　**劍龍之助**　全八卷　**戰艦鋼鐵號**　全十二卷

浪花館　九月十六日より　京城　**素人唄舞踊大會**　きまん會、白日會、天若會、他

京龍館　十六日（日曜日）より提供　日活現代劇　時代劇　**浮世車**　八卷　**空の彼方**　十卷　**伊右衛門**　七卷

東亞倶樂部　十六日より秋季特別大興行　**大前田英五郎**　**愛怨三世相**　十卷

專賣特許 金牌受領
りん病 世界一療法
酒も煙草も出來る
東京市 大阪市 京城本町 新富堂

皮膚泌尿花柳病
醫學博士 渡邊晋
京城黄金町入口 日本生命裏 診察 十二時至午後六時迄

慢性胃腸病に
デブスー氏錠
今晩のんで明朝の
容体に御注意
東京 大阪 白木屋 各地名藥店にあり

歐米各社製 寫眞機材料
獨逸ツアイスイコン、寫眞機、器具
カールツアイス、鏡玉、双眼鏡 直輸入
奉天浪速通り六番地 直輸入卸小賣 木村洋行
電話長三三四・一五四五 振替大連三六三三
支店 大連市西通り二丁目三五 電話長六七四九
定價表進呈

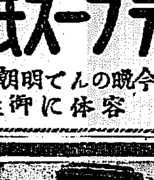

ネ
そりやネ ロモトも大切 歯ナミも大切 ですけどネ 歯の色を白くするとネ また ステキですものネ
バタコのみの
歯磨スモカ
製造 壽屋 定價 十五錢 發賣 煙草、雜貨、化粧品 藥店
33

頭ハッキリ腕テキパキとノーシンのむ人出世する

日焼けや、アレを止め お肌を整へて 若々しき美しさを永遠に保つには……
▲自分で出來る簡易な美顏術

正式な美顏術には器械と設備とを要しますが、茲に簡易な美顏術をお知らせしませう。それは御入浴になる前にお顏に金鶴バニツシングクリーム(青函)を、よく〳〵塗り込んで頂くことで厶います。そうしますと御入浴中にお風呂の温度で自然に毛孔が開きお洗ひになる間に毛孔中の垢が名殘なく除去され、カツプヤルラーなしに比較的完全な美顏術が出來ます。併しクリーム中には完全に中性になつてない品が厶います。是れは皮膚の爲に有害ですから是非お避けにならなければなりませんが、近來大流行の金鶴バニシングクリーム(青函)なら絶對安全です。其姉妹品の金鶴赤函クリームは更に同品を大衆化し中味五割以上を增量した非常なお徳用品で品質も勝れて宜しく殊にアレ止めの効力が偉大で厶いますから特にお奨め致します。

アレ止め第一
金鶴クリーム

▲金鶴バニツシングクリーム（青函入）七十五錢 五十錢 二十五錢
▲金鶴バニツシングクリーム 赤函入徳用 一四二十錢 八十五錢 五十錢

金鶴石鹸 金鶴化粧品 本舗 野村外吉商店

若々しき黒髪を増す 金鶴香油

船舶

仁川出帆　山下汽船・川崎汽船・山下汽船株式會社
▲阪神 糸島丸 九月一八日
▲尾ノ道・神戸・大阪 九月
▲東京・清水・名古屋 九月
▲名古屋・一・大阪 九月
▲阪神 九月
▲阪神 玉丸 九月

協同海運會社　電話長八二二六七番

大阪商船株式會社　神戸大阪行（群山木浦經由）
大連 九月二〇日 ほか
▲名古屋、清水、東京行 九月二十日・二十一日
▲大連行 九月
▲長崎、鹿兒島、沖繩行 九月十八日前十時
▲新潟、元山、雄基行 九月廿六日
▲釜山、門司、宇品、神戸、大阪行 九月十九日
内地各港出帆主要航路
●歐洲行 毎月一回●南米行 毎月一回●北米行 毎月二回●濠洲行 毎月一回●孟買行 毎月一回●香港行 毎月一回
大阪商船株式會社仁川支店 電話二二一〇二番

嶋谷汽船仁川出帆
○京城代理店 電話一〇七 株式會社
○本町 仁川港町 電話[illegible]

仁川出帆　尼ヶ崎汽船
群山、木浦、阪神 九月廿一日
秀吉丸 群山、木浦、阪神 九月
伏見丸 群山、木浦、阪神 九月廿四日
朝日丸 群山、木浦、阪神 九月一八日
清水丸 群山、木浦、阪神 九月
高杉回漕部 電話五九

森信汽船仁川出帆
▲江華島行 ▲安島行 ▲延坪島行 ▲牙山行 ▲里行
仁川港町 森信汽船會社

仁川發　鎮南浦發　大連天津直行（大連汽船株式會社）
▲大連 成誠丸 ほか
裏日本北海道 九月
仁川代理店 本町四ノ二二
京城代理店 電話五〇一〇八番

朝鮮郵船　定期出航
○金剛山探勝航路開始
自五月十六日至十月十五日　咸北丸
元山發 毎日午前九時
長箭發 毎日午後二時半
長箭發 毎日午後三時半
元山着 毎日午後九時
●博多行 九月一七日
●釜山丸 九月二六日 北鮮各港經由博多行
○仁川出帆（代理店內國通運支店）
東京行 佐賀丸 九月二〇日
大阪行 慶州丸 九月二〇日
大阪行 興南丸 十月四日
鹿兒島行 長崎三角 昌原丸 九月二一日
木浦行
○木浦出帆（代理店山陽回漕店）
鎮南浦大連 興南丸 九月二八日
釜山上海行 平安丸 九月廿五日
仁川行 昌原丸
○釜山出帆（取扱店大池回漕部）
東京西鮮 金剛山丸 九月一三日
大阪西鮮 慶州丸
大阪北鮮 榮江丸
上海行 平安丸
浦鹽行 清津丸
雄基行 咸鏡丸
江原道行 雄基丸
濟州島行 京城丸
宇品大阪行 立神丸
●日本郵船出帆
▲右之外各地共國時臨時船ヲ配船致シ船腹ノ融通ヲ取計ヒ居候
歐洲行 伏見丸
豪洲行 熊川丸
濠州行 安藝丸
●朝鮮汽船出帆（取扱店釜山回漕店）
釜山行（急行）毎日前十一時
麗水行 毎日前十一時
統營行 毎日後一時
馬山行 毎日前九時
木浦行 毎日夜半
巨濟島行（急行）毎日後十一時
方魚津行 隔日後十時
浦項行 各港寄港 毎日
釜山支店 朝鮮郵船株式會社

仁川汽船株式會社
仁川汽船 各沿岸出帆 定期
●海州行 江華、甲串、富浦 隔日出帆
●延安行 草芝、甲串 隔日出帆
●仙峯行 漢津、直里 隔日出帆
●德島行 毎月十回以上出帆
●唐津行 毎月九回以上出帆
●石浦行 江華島、仙島、永宗島 隔日出帆
●角山行 （永原郡）大阜島 隔日出帆
仁川府港町 電話六一・四〇番